

ภาคผนวกที่ 11

แบบสอบถามประชาชนพื้นที่โดยรอบ

วันที่ 19 เดือน พฤษภาคม ปี 2566 ที่ตอบเอกสาร

ตอนที่ 1 ข้อมูลทั่วไปของผู้ตอบแบบสอบถาม

คำชี้แจง กรุณาทำเครื่องหมาย / ลงใน ☐ และเติมข้อมูลลงในช่องว่างให้ตรงกับความเป็นจริง

- ชื่อ - นามสกุล นายวิรัช แซ่สีชม
- ที่อยู่ บ้านเลขที่ 133/9 ซอย ถนน ตำบล เพาะชะศรี อำเภอ กว้าง จังหวัดภูเก็ต
- อายุ 53 ปี
- เพศ ☒ ชาย ☐ หญิง ☐ ไม่ระบุ
- ศาสนา ☒ พุทธ ☐ อิสลาม
☐ คริสต์ ☐ อื่นๆ ระบุ
- อาชีพ ☐ นักเรียน / นักศึกษา ☐ พนักงานของรัฐ รัฐวิสาหกิจ ☐ ข้าราชการ
☐ พนักงานบริษัทเอกชน ☐ เกษตรกร ☐ ธุรกิจส่วนตัว
☒ ลูกจ้างทั่วไป ☐ อื่น ๆ ระบุ
- สถานภาพทางครอบครัว
☒ หัวหน้าครอบครัว ☐ ภรรยา/สามีของหัวหน้าครอบครัว
☐ บุตร/ลูกชาย/ลูกสะใภ้ของหัวหน้าครอบครัว ☐ ญาติ/ผู้อยู่อาศัย
- ระดับการศึกษาสูงสุด
☐ ไม่ได้เรียนหนังสือ ☐ ประถมศึกษา
☒ มัธยมศึกษาตอนต้น ☐ มัธยมศึกษาตอนปลายหรือเทียบเท่า
☐ อนุปริญญา/ปวส. ☐ ปริญญาตรี
☐ สูงกว่าปริญญาตรี ☐ อื่นๆ ระบุ
- สถานภาพทางครอบครัว
☐ โสด ☒ สมรส
☐ หย่าร้าง ☐ อื่นๆ
- จำนวนสมาชิกในครอบครัว
☒ 1-3 คน ☐ 4-6 คน
☐ 7-9 คน ☐ มากกว่า 9 คน

ทำงานมีรายได้ 2 คน เรียนหนังสือ 1 คน ไม่ได้ทำงาน - คน

11. ถิ่นที่อยู่อาศัย

11.1 การอพยพย้ายถิ่นฐาน

1. ☐ อยู่ท้องถิ่นนี้ตั้งแต่เกิด (ข้ามไปตอบข้อ 11.2)
2. ☒ ย้ายมาจากที่อื่น ย้ายเพราะ
 - ☒ มาทำงาน
 - ☐ มาเรียนหนังสือ
 - ☐ มาแต่งงาน
 - ☐ อื่นๆ ระบุ
3. ระยะเวลาที่ย้ายมาจากที่อื่นเข้ามาอาศัยอยู่ในท้องถิ่นอย่างต่อเนื่อง
 - ☐ 1-5 ปี
 - ☒ 6-10 ปี
 - ☐ 11-15 ปี
 - ☐ มากกว่า 15 ปี

11.2 คิดจะย้ายที่อยู่อื่นหรือไม่

- ☐ คิดจะย้าย เพราะ
- ☐ ไม่คิดจะย้าย
- ☒ ไม่แน่ใจ

ตอนที่ 2 ข้อมูลด้านเศรษฐกิจ-สังคม

1. ลักษณะของอาคาร/บ้านที่อยู่อาศัย/ร้านค้า
 - ☐ บ้านไม่คงทนถาวร เช่น เ vig
 - ☒ ทาวน์เฮ้าส์/บ้านแถว
 - ☐ อพาร์ทเมนต์/หอพัก/อาคารชุด
 - ☐ บ้านเดี่ยว
 - ☐ ตึกแถว/อาคารพาณิชย์
 - ☐ อื่นๆ ระบุ
2. การเป็นเจ้าของที่อยู่อาศัย
 - ☐ ของตนเอง
 - ☒ เช่าทั้งหมด
 - ☐ เช่าบางส่วน
 - ☐ อาศัยทำประโยชน์
3. อาชีพที่เป็นรายได้หลักของครอบครัว
 - ☐ เกษตรกรรม
 - ☐ รับราชการ/รัฐวิสาหกิจ
 - ☐ รับจ้างในโรงงานอุตสาหกรรม
 - ☐ การขนส่ง/บริการ
 - ☐ การค้า/ธุรกิจส่วนตัว
 - ☒ รับจ้างทั่วไป
 - ☐ ลูกจ้าง/พนักงานบริษัทเอกชน
 - ☐ อื่นๆ ระบุ
4. สัดส่วนระหว่างรายรับกับรายจ่ายในแต่ละเดือนเพียงพอหรือไม่
 - ☒ เพียงพอและเหลือเก็บ
 - ☐ เพียงพอแต่ไม่เหลือเก็บ
 - ☐ ไม่เพียงพอ

5. ในรอบ 1 ปี ที่ผ่านมาท่านเคยเจ็บป่วยหรือไม่

☒ ไม่เคย (ข้ามไปตอบตอนที่ 3)

☐ เคย ป่วยด้วยโรค ระบุ

☐ โรคเกี่ยวกับระบบทางเดินอาหาร

☐ โรคเกี่ยวกับระบบทางเดินหายใจ

☐ โรคเกี่ยวกับกระดูก

☐ โรคเกี่ยวกับผิวหนัง

☐ โรคประจำตัว

☐ อื่นๆ ระบุ

เมื่อมีการเจ็บป่วยในรอบคร้ว ส่วนใหญ่ท่านไปรักษาที่สถานพยาบาลใด

☒ โรงพยาบาลของรัฐ ระบุ รพ. กล้วย

☐ สถานีอนามัย ระบุ

☐ โรงพยาบาลเอกชน ระบุ

☐ ซื้อยารับประทานเอง

☐ คลินิก ☐ อื่นๆ

ตอนที่ 3 ข้อมูลด้านการสาธารณสุขโรคและสภาพแวดล้อมปัจจุบัน

1. แหล่งน้ำใช้

☐ น้ำฝน

☒ น้ำประปา

☐ น้ำบาดาล

☐ น้ำจากลำคลอง/แม่น้ำ ระบุ

☐ อื่นๆ ระบุ

2. แหล่งน้ำดื่ม

☐ น้ำฝน

☐ น้ำประปา

☐ น้ำบาดาล

☒ น้ำบรรจุขวด/ถัง/ตู้

☐ น้ำกรอง

☐ อื่นๆ ระบุ

3. ในระยะเวลา 1 ปี ที่ผ่านมาท่านประสบปัญหาเกี่ยวกับระบบสาธารณสุขโรคดังนี้หรือไม่

ระบบสาธารณสุขโรค	ไม่มี	มี (โปรดระบุ)
1. น้ำใช้	<input checked="" type="checkbox"/>	
2. น้ำดื่ม	<input checked="" type="checkbox"/>	
3. ไฟฟ้า	<input checked="" type="checkbox"/>	
4. โทรศัพท์	<input checked="" type="checkbox"/>	
5. ถนน	<input checked="" type="checkbox"/>	
6. การจัดการขยะมูลฝอย	<input checked="" type="checkbox"/>	
7. รถบริการสาธารณะ เช่น รถสองแถว	<input checked="" type="checkbox"/>	
8. อื่นๆ ระบุ		

5. ในระยะเวลา 1 ปี ที่ผ่านมาท่านประสบปัญหาด้านน้ำท่วมหรือไม่

☒ ไม่เคย

☐ เคย สาเหตุจาก ระบุ

ช่วงที่ได้รับผลกระทบ

☐ ฤดูร้อน

☐ ฤดูฝน

☐ ฤดูหนาว

☐ ไม่แน่นอน

ระดับผลกระทบ

☐ มาก

☐ ปานกลาง

☐ น้อย

ตอนที่ 4 การรับรู้ข่าวสารและความคิดเห็นที่มีต่อโครงการก่อสร้างบ้านพักพนักงานท่าอากาศยานภูเก็ต

1. ท่านทราบหรือไม่ว่ามีการก่อสร้างบ้านพักพนักงานท่าอากาศยานภูเก็ต

☐ ไม่ทราบ

☒ ทราบ (ตอบได้มากกว่า 1 ข้อ)

☒ ทราบด้วยตนเองจากป้ายหน้าโครงการ/พื้นที่ก่อสร้างโครงการ

☒ เพื่อนบ้าน

☐ เจ้าหน้าที่ชุมชน

☒ เจ้าหน้าที่จากโครงการ

☐ เอกสารประชาสัมพันธ์

☐ อื่นๆ ระบุ

2. ท่านคิดว่าการดำเนินโครงการก่อสร้างบ้านพักพนักงานท่าอากาศยานภูเก็ตมีผลดีต่อชุมชนท่านหรือไม่

☐ ไม่มี

☐ ไม่แสดงความคิดเห็น/ไม่แน่ใจ

☒ มี ได้แก่ (ตอบได้มากกว่า 1 ข้อ)

ผลดี	ระดับของผลดี		
	น้อย	ปานกลาง	มาก
1. มีการจ้างงานมากขึ้น		<input checked="" type="checkbox"/>	
2. การค้าขายดีขึ้น		<input checked="" type="checkbox"/>	
3. อื่นๆ ระบุ			

3. ท่านคิดว่าการดำเนินโครงการก่อสร้างบ้านพักพนักงานท่าอากาศยานภูเก็ต จะมีความวิตกกังวลหรือไม่
- ☐ ไม่ ☒ ไม่แสดงความคิดเห็น/ไม่แน่ใจ
- ☐ มี ได้แก่ (ตอบได้มากกว่า 1 ข้อ)

ประเด็นความวิตก	ระดับความวิตก		
	น้อย	ปานกลาง	มาก
1. ปัญหาฝุ่นละออง			
2. เสียงดังรบกวน			
3. ความสั่นสะเทือน			
4. ความปลอดภัยในชีวิตและทรัพย์สิน			
5. ปัญหาจากจราจร			
6. ปัญหาด้านทัศนียภาพ			
7. ปัญหาน้ำเสียและการระบายน้ำ			
8. ขยะมูลฝอยและสิ่งปฏิกูล			
9. อื่นๆ ระบุ			

ข้อเสนอแนะอื่นๆ ที่มีต่อโครงการ

☐ ไม่มี

☐ มี ระบุ

.....

.....

.....

.....

.....

.....

วันที่ 14 เดือน พ.ค. ปี 2562 ที่ตอบเอกสาร

ตอนที่ 1 ข้อมูลทั่วไปของผู้ตอบแบบสอบถาม

คำชี้แจง กรุณาทำเครื่องหมาย / ลงใน ☐ และเติมข้อมูลลงในช่องว่างให้ตรงกับความเป็นจริง

1. ชื่อ - นามสกุล กิตติ นิลสี
2. ที่อยู่ บ้านเลขที่ 103/1 ซอย _____ ถนน _____
ตำบล เทพกระษัตรี อำเภอ ภทพ จังหวัดภูเก็ต
3. อายุ _____ ปี
4. เพศ ☒ ชาย ☐ หญิง ☐ ไม่ระบุ
5. ศาสนา ☒ พุทธ ☐ อิสลาม
☐ คริสต์ ☐ อื่นๆ ระบุ _____
6. อาชีพ ☐ นักเรียน / นักศึกษา ☐ พนักงานของรัฐ รัฐวิสาหกิจ ☐ ข้าราชการ
☐ พนักงานบริษัทเอกชน ☐ เกษตรกร ☒ ธุรกิจส่วนตัว
☐ ลูกจ้างทั่วไป ☐ อื่น ๆ ระบุ _____
7. สถานภาพทางครอบครัว
☒ หัวหน้าครอบครัว ☐ ภรรยา/สามีของหัวหน้าครอบครัว
☐ บุตร/ลูกชาย/ลูกสะใภ้ของหัวหน้าครอบครัว ☐ ญาติ/ผู้อยู่อาศัย
8. ระดับการศึกษาสูงสุด
☐ ไม่ได้เรียนหนังสือ ☐ ประถมศึกษา
☐ มัธยมศึกษาตอนต้น ☒ มัธยมศึกษาตอนปลายหรือเทียบเท่า
☐ อนุปริญญา/ปวส. ☐ ปริญญาตรี
☐ สูงกว่าปริญญาตรี ☐ อื่นๆ ระบุ _____
9. สถานภาพทางครอบครัว
☐ โสด ☒ สมรส
☐ หย่าร้าง ☐ อื่นๆ
10. จำนวนสมาชิกในครอบครัว
☒ 1-3 คน ☐ 4-6 คน
☐ 7-9 คน ☐ มากกว่า 9 คน

ทำงานมีรายได้ 3 คน เรียนหนังสือ — คน ไม่ได้ทำงาน — คน

11. ถิ่นที่อยู่อาศัย

11.1 การอพยพย้ายถิ่นฐาน

1. ☒ อยู่ท้องถิ่นนี้ตั้งแต่เกิด (ข้ามไปตอบข้อ 11.2)

2. ☐ ย้ายมาจากที่อื่น ย้ายเพราะ

☐ มาทำงาน

☐ มาเรียนหนังสือ

☐ มาแต่งงาน

☐ อื่นๆ ระบุ

3. ระยะเวลาที่ย้ายมาจากที่อื่นเข้ามาอาศัยอยู่ในท้องถิ่นอย่างต่อเนื่อง

☐ 1-5 ปี

☐ 6-10 ปี

☐ 11-15 ปี

☐ มากกว่า 15 ปี

11.2 คิดจะย้ายที่อยู่หรือไม่

☐ คิดจะย้าย เพราะ

☒ ไม่คิดจะย้าย

☐ ไม่แน่ใจ

ตอนที่ 2 ข้อมูลด้านเศรษฐกิจ-สังคม

1. ลักษณะของอาคาร/บ้านที่อยู่อาศัย/ร้านค้า

☐ บ้านไม่คงทนถาวร เช่น เฟิง

☒ บ้านเดี่ยว

☐ ทาวน์เฮ้าส์/บ้านแถว

☐ ตึกแถว/อาคารพาณิชย์

☐ อพาร์ทเมนต์/หอพัก/อาคารชุด

☐ อื่นๆ ระบุ

2. การเป็นเจ้าของที่อยู่อาศัย

☒ ของตนเอง

☐ เช่าทั้งหมด

☐ เช่าบางส่วน

☐ อาศัยทำประโยชน์

3. อาชีพที่เป็นรายได้หลักของครอบครัว

☐ เกษตรกรรม

☒ การค้า/ธุรกิจส่วนตัว

☐ รับราชการ/รัฐวิสาหกิจ

☐ รับจ้างทั่วไป

☐ รับจ้างในโรงงานอุตสาหกรรม

☐ ลูกจ้าง/พนักงานบริษัทเอกชน

☐ การขนส่ง/บริการ

☐ อื่นๆ ระบุ

4. สัดส่วนระหว่างรายรับกับรายจ่ายในแต่ละเดือนเพียงพอหรือไม่

☒ เพียงพอและเหลือเก็บ

☐ เพียงพอแต่ไม่เหลือเก็บ

☐ ไม่เพียงพอ

5. ในรอบ 1 ปี ที่ผ่านมาท่านเคยเจ็บป่วยหรือไม่

☒ ไม่เคย (ข้ามไปตอบตอนที่ 3)

☐ เคย ป่วยด้วยโรค ระบุ

☐ โรคเกี่ยวกับระบบทางเดินอาหาร

☐ โรคเกี่ยวกับระบบทางเดินหายใจ ☐ โรคเกี่ยวกับกระดูก

☐ โรคเกี่ยวกับผิวหนัง ☐ โรคประจำตัว

☐ อื่นๆ ระบุ

เมื่อมีการเจ็บป่วยในรอบคร้ว ส่วนใหญ่ท่านไปรักษาที่สถานพยาบาลใด

☐ โรงพยาบาลของรัฐ ระบุ

☐ สถานีนามัย ระบุ

☐ โรงพยาบาลเอกชน ระบุ

☐ ซื้อยารับประทานเอง

☐ คลินิก ☐ อื่นๆ

ตอนที่ 3 ข้อมูลด้านการสาธารณสุขและสภาพแวดล้อมปัจจุบัน

1. แหล่งน้ำใช้

☐ น้ำฝน ☐ น้ำประปา ☒ น้ำบาดาล

☐ น้ำจากลำคลอง/แม่น้ำ ระบุ

☐ อื่นๆ ระบุ

2. แหล่งน้ำดื่ม

☐ น้ำฝน ☐ น้ำประปา ☐ น้ำบาดาล

☒ น้ำบรรจุขวด/ถัง/ตู้ ☐ น้ำกรอง

☐ อื่นๆ ระบุ

3. ในระยะเวลา 1 ปี ที่ผ่านมาท่านประสบปัญหาเกี่ยวกับระบบสาธารณสุขใดต่อไปนี้หรือไม่

ระบบสาธารณสุข	ไม่มี	มี (โปรดระบุ)
1. น้ำใช้	<input checked="" type="checkbox"/>	
2. น้ำดื่ม	<input checked="" type="checkbox"/>	
3. ไฟฟ้า	<input checked="" type="checkbox"/>	
4. โทรศัพท์	<input checked="" type="checkbox"/>	
5. ถนน	<input checked="" type="checkbox"/>	
6. การจัดการขยะมูลฝอย	<input checked="" type="checkbox"/>	
7. รถบริการสาธารณะ เช่น รถสองแถว	<input checked="" type="checkbox"/>	
8. อื่นๆ ระบุ	<input checked="" type="checkbox"/>	

4. ในปัจจุบันเคยได้รับผลกระทบทางด้านสิ่งแวดล้อมตั้งแต่ปี^{๒๕๕๑}นี้หรือไม่ ผลกระทบจากปัญหามลพิษที่ชุมชนของท่านได้รับในปัจจุบัน

[illegible]

5. ในระยะเวลา 1 ปี ที่ผ่านมาท่านประสบปัญหาด้านน้ำท่วมหรือไม่

☒ ไม่เคย

☐ เคย สาเหตุจาก ระบุ

ช่วงที่ได้รับผลกระทบ

☐ ฤดูร้อน

☐ ฤดูฝน

☐ ฤดูหนาว

☐ ไม่แน่นอน

ระดับผลกระทบ

☐ มาก

☐ ปานกลาง

☐ น้อย

ตอนที่ 4 การรับรู้ข่าวสารและความคิดเห็นที่มีต่อโครงการก่อสร้างบ้านพักพนักงานท่าอากาศยานภูเก็ต

1. ท่านทราบหรือไม่ว่ามีการก่อสร้างบ้านพักพนักงานท่าอากาศยานภูเก็ต

☐ ไม่ทราบ

☒ ทราบ (ตอบได้มากกว่า 1 ข้อ)

☒ ทราบด้วยตนเองจากป้ายหน้าโครงการ/พื้นที่ก่อสร้างโครงการ

☐ เพื่อนบ้าน

☐ เจ้าหน้าที่ชุมชน

☒ เจ้าหน้าที่จากโครงการ

☐ เอกสารประชาสัมพันธ์

☐ อื่นๆ ระบุ

2. ท่านคิดว่าการดำเนินโครงการก่อสร้างบ้านพักพนักงานท่าอากาศยานภูเก็ตมีผลดีต่อชุมชนท่านหรือไม่

☐ ไม่มี

☐ ไม่แสดงความคิดเห็น/ไม่แน่ใจ

☒ มี ได้แก่ (ตอบได้มากกว่า 1 ข้อ)

ผลดี	ระดับของผลดี		
	น้อย	ปานกลาง	มาก
1. มีการจ้างงานมากขึ้น		<input checked="" type="checkbox"/>	
2. การค้าขายดีขึ้น		<input checked="" type="checkbox"/>	
3. อื่นๆ ระบุ			

3. ท่านคิดว่าการดำเนินโครงการก่อสร้างบ้านพักพนักงานท่าอากาศยานภูเก็ต จะมีความวิตกกังวลหรือไม่

☐ ไม่

☒ ไม่แสดงความคิดเห็น/ไม่แน่ใจ

☐ มี ได้แก่ (ตอบได้มากกว่า 1 ข้อ)

ประเด็นความวิตก	ระดับความวิตก		
	น้อย	ปานกลาง	มาก
1. ปัญหาฝุ่นละออง			
2. เสียงดังรบกวน			
3. ความสั่นสะเทือน			
4. ความปลอดภัยในชีวิตและทรัพย์สิน			
5. ปัญหาจากจราจร			
6. ปัญหาด้านทัศนียภาพ			
7. ปัญหาน้ำเสียและการระบายน้ำ			
8. ขยะมูลฝอยและสิ่งปฏิกูล			
9. อื่นๆ ระบุ			

ข้อเสนอแนะอื่นๆ ที่มีต่อโครงการ

☒ ไม่มี

☐ มี ระบุ

.....

.....

.....

.....

.....

.....

วันที่ 25 เดือน พฤษภาคม ปี 2566 ที่ตอบเอกสาร

ตอนที่ 1 ข้อมูลทั่วไปของผู้ตอบแบบสอบถาม

คำชี้แจง กรุณาทำเครื่องหมาย / ลงใน ☐ และเติมข้อมูลลงในช่องว่างให้ตรงกับความเป็นจริง

1. ชื่อ - นามสกุล จตุพร ๕๕๕ ๕๕๕
2. ที่อยู่ บ้านเลขที่ 110/26 ซอย - ถนน -
ตำบล เมืองภูเก็ต อำเภอ ภูเก็ต จังหวัดภูเก็ต
3. อายุ 54 ปี
4. เพศ ☐ ชาย ☒ หญิง ☐ ไม่ระบุ
5. ศาสนา ☒ พุทธ ☐ อิสลาม
☐ คริสต์ ☐ อื่นๆ ระบุ
6. อาชีพ ☐ นักเรียน / นักศึกษา ☐ พนักงานของรัฐ รัฐวิสาหกิจ ☒ ข้าราชการ
☐ พนักงานบริษัทเอกชน ☐ เกษตรกร ☐ ธุรกิจส่วนตัว
☐ ลูกจ้างทั่วไป ☐ อื่นๆ ระบุ
7. สถานภาพทางครอบครัว
☒ หัวหน้าครอบครัว ☐ ภรรยา/สามีของหัวหน้าครอบครัว
☐ บุตร/ลูกชาย/ลูกสะใภ้ของหัวหน้าครอบครัว ☐ ญาติ/ผู้อยู่อาศัย
8. ระดับการศึกษาสูงสุด
☐ ไม่ได้เรียนหนังสือ ☐ ประถมศึกษา
☐ มัธยมศึกษาตอนต้น ☐ มัธยมศึกษาตอนปลายหรือเทียบเท่า
☐ อนุปริญญา/ปวส. ☐ ปริญญาตรี
☒ สูงกว่าปริญญาตรี ☐ อื่นๆ ระบุ
9. สถานภาพทางครอบครัว
☐ โสด ☒ สมรส
☐ หย่าร้าง ☐ อื่นๆ
10. จำนวนสมาชิกในครอบครัว
☒ 1-3 คน ☐ 4-6 คน
☐ 7-9 คน ☐ มากกว่า 9 คน

ทำงานมีรายได้ 59,000 คน เรียนหนังสือ คน ไม่ได้ทำงาน คน

11. ถิ่นที่อยู่อาศัย

11.1 การอพยพย้ายถิ่นฐาน

1. ☐ อยู่ท้องถิ่นนี้ตั้งแต่เกิด (ข้ามไปตอบข้อ 11.2)
2. ☒ ย้ายมาจากที่อื่น ย้ายเพราะ
 - ☒ มาทำงาน
 - ☐ มาเรียนหนังสือ
 - ☐ มาแต่งงาน
 - ☐ อื่นๆ ระบุ
3. ระยะเวลาที่ย้ายมาจากที่อื่นเข้ามาอาศัยอยู่ในท้องถิ่นอย่างต่อเนื่อง
 - ☐ 1-5 ปี
 - ☐ 6-10 ปี
 - ☐ 11-15 ปี
 - ☒ มากกว่า 15 ปี

11.2 คิดจะย้ายที่อยู่หรือไม่

- ☐ คิดจะย้าย เพราะ
- ☒ ไม่คิดจะย้าย
- ☐ ไม่แน่ใจ

ตอนที่ 2 ข้อมูลด้านเศรษฐกิจ-สังคม

1. ลักษณะของอาคาร/บ้านที่อยู่อาศัย/ร้านค้า
 - ☐ บ้านไม่คงทนถาวร เช่น เเพง
 - ☒ บ้านเดี่ยว
 - ☐ ทาวน์เฮ้าส์/บ้านแถว
 - ☐ ตึกแถว/อาคารพาณิชย์
 - ☐ อพาร์ทเมนต์/หอพัก/อาคารชุด
 - ☐ อื่นๆ ระบุ
2. การเป็นเจ้าของที่อยู่อาศัย
 - ☒ ของตนเอง
 - ☐ เช่าทั้งหมด
 - ☐ เช่าบางส่วน
 - ☐ อาศัยทำประโยชน์
3. อาชีพที่เป็นรายได้หลักของครอบครัว
 - ☐ เกษตรกรรม
 - ☒ รับราชการ/รัฐวิสาหกิจ
 - ☐ รับจ้างในโรงงานอุตสาหกรรม
 - ☐ การค้า/ธุรกิจส่วนตัว
 - ☐ รับจ้างทั่วไป
 - ☐ การขนส่ง/บริการ
 - ☐ ลูกจ้าง/พนักงานบริษัทเอกชน
 - ☐ อื่นๆ ระบุ
4. สัดส่วนระหว่างรายรับกับรายจ่ายในแต่ละเดือนเพียงพอหรือไม่
 - ☒ เพียงพอและเหลือเก็บ
 - ☐ เพียงพอแต่ไม่เหลือเก็บ
 - ☐ ไม่เพียงพอ

5. ในรอบ 1 ปี ที่ผ่านมาท่านเคยเจ็บป่วยหรือไม่

☐ ไม่เคย (ข้ามไปตอบตอนที่ 3)

☐ เคย ป่วยด้วยโรค ระบุ

☐ โรคเกี่ยวกับระบบทางเดินอาหาร

☐ โรคเกี่ยวกับระบบทางเดินหายใจ

☐ โรคเกี่ยวกับกระดูก

☐ โรคเกี่ยวกับผิวหนัง

☐ โรคประจำตัว

☒ อื่นๆ ระบุ เอ็นไขว้ข้ออักเสบ

เมื่อมีการเจ็บป่วยในครอบครัว ส่วนใหญ่ท่านไปรักษาที่สถานพยาบาลใด

☐ โรงพยาบาลของรัฐ ระบุ

☐ สถานีนามัย ระบุ

☒ โรงพยาบาลเอกชน ระบุ รพ. กรุงเทพภูเก็ต

☐ ซื้อยารับประทานเอง

☐ คลินิก ☐ อื่นๆ

ตอนที่ 3 ข้อมูลด้านการสาธารณสุขโรคและสภาพแวดล้อมปัจจุบัน

1. แหล่งน้ำใช้

☐ น้ำฝน

☒ น้ำประปา

☐ น้ำบาดาล

☐ น้ำจากลำคลอง/แม่น้ำ ระบุ

☐ อื่นๆ ระบุ

2. แหล่งน้ำดื่ม

☐ น้ำฝน

☐ น้ำประปา

☐ น้ำบาดาล

☒ น้ำบรรจุขวด/ถัง/ตู้

☐ น้ำกรอง

☐ อื่นๆ ระบุ

3. ในระยะเวลา 1 ปี ที่ผ่านมาท่านประสบปัญหาเกี่ยวกับระบบสาธารณสุขโรคดังนี้หรือไม่

ระบบสาธารณสุขโรค	ไม่มี	มี (โปรดระบุ)
1. น้ำใช้	×	} ขาดน้ำใช้
2. น้ำดื่ม	×	
3. ไฟฟ้า	✓	
4. โทรศัพท์	✓	
5. ถนน	✓	
6. การจัดการขยะมูลฝอย	✓	
7. รถบริการสาธารณะ เช่น รถสองแถว	✓	
8. อื่นๆ ระบุ		

5. ในระยะเวลา 1 ปี ที่ผ่านมาท่านประสบปัญหาด้านน้ำท่วมหรือไม่

☐ ไม่เคย

☒ เคย สาเหตุจาก ระบุ ฝนตกหนัก

ช่วงที่ได้รับผลกระทบ

☐ ฤดูร้อน

☒ ฤดูฝน

☐ ฤดูหนาว

☐ ไม่แน่นอน

ระดับผลกระทบ

☐ มาก

☒ ปานกลาง

☐ น้อย

ตอนที่ 4 การรับรู้ข่าวสารและความคิดเห็นที่มีต่อโครงการก่อสร้างบ้านพักพนักงานท่าอากาศยานภูเก็ต

1. ท่านทราบหรือไม่ว่ามีการก่อสร้างบ้านพักพนักงานท่าอากาศยานภูเก็ต

☐ ไม่ทราบ

☒ ทราบ (ตอบได้มากกว่า 1 ข้อ)

☒ ทราบด้วยตนเองจากป้ายหน้าโครงการ/พื้นที่ก่อสร้างโครงการ

☐ เพื่อนบ้าน

☐ เจ้าหน้าที่ชุมชน

☒ เจ้าหน้าที่จากโครงการ

☐ เอกสารประชาสัมพันธ์

☐ อื่นๆ ระบุ

2. ท่านคิดว่าการดำเนินโครงการก่อสร้างบ้านพักพนักงานท่าอากาศยานภูเก็ตมีผลดีต่อชุมชนท่านหรือไม่

☐ ไม่มี

☐ ไม่แสดงความคิดเห็น/ไม่แน่ใจ

☒ มี ได้แก่ (ตอบได้มากกว่า 1 ข้อ)

ผลดี	ระดับของผลดี		
	น้อย	ปานกลาง	มาก
1. มีการจ้างงานมากขึ้น		✓	
2. การค้าขายดีขึ้น		✓	
3. อื่นๆ ระบุ			

3. ท่านคิดว่าการดำเนินโครงการก่อสร้างบ้านพักพนักงานท่าอากาศยานภูเก็ต จะมีความวิตกกังวลหรือไม่

☐ ไม่

☒ ไม่แสดงความคิดเห็น/ไม่แน่ใจ

☐ มี ได้แก่ (ตอบได้มากกว่า 1 ข้อ)

ประเด็นความวิตก	ระดับความวิตก		
	น้อย	ปานกลาง	มาก
1. ปัญหาฝุ่นละออง			
2. เสียงดังรบกวน			
3. ความสั่นสะเทือน			
4. ความปลอดภัยในชีวิตและทรัพย์สิน			
5. ปัญหาจากจราจร			
6. ปัญหาด้านทัศนียภาพ			
7. ปัญหาน้ำเสียและการระบายน้ำ			
8. ขยะมูลฝอยและสิ่งปฏิกูล			
9. อื่นๆ ระบุ			

ข้อเสนอแนะอื่นๆ ที่มีต่อโครงการ

☐ ไม่มี

☐ มี ระบุ

.....

.....

.....

.....

.....

.....

ภาคผนวกที่12

ใบเสร็จกำจัดสิ่งปฏิกูล



บริษัท เวล เกรด เอ็นจิเนียริง จำกัด (มหาชน)
50/1203 หมู่ 9 ต.บางซุด อ.ปากเกร็ด จ.นนทบุรี 11120
โทร.02-981-7992-94 แฟกซ์.02-981-7995
เลขประจำตัวผู้เสียภาษี 0107563000061

ใบสำคัญรับเงิน

วันที่ ๒ เดือน พ.ค พ.ศ. ๒๕๖๑

ข้าพเจ้า งาม อดิสรณ์ อดิสรณ์

บ้านเลขที่ ๑๘/๒ หมู่ที่ ๔ ตำบล/แขวง ทดถั่ว อำเภอบางบาล จังหวัด เพชรบูรณ์

รหัสไปรษณีย์ โทรศัพท์

เลขประจำตัวผู้เสียภาษี

--	--	--	--	--	--	--	--	--	--	--	--	--	--	--	--	--	--	--	--

เลขประจำตัวประชาชน

1	9	2	9	9	0	0	5	8	4	4	4	9
---	---	---	---	---	---	---	---	---	---	---	---	---

ได้รับเงินค่า ๑๐๐,๐๐๐ บาท

รวมเป็นจำนวนเงิน ๑๐๐,๐๐๐ บาท (หนึ่งแสนบาทถ้วน)

หักภาษี ณ ที่จ่าย 1% บาท (.....)

หักภาษี ณ ที่จ่าย 3% ๕๗๐ บาท (ห้าร้อยเจ็ดสิบบาทถ้วน)

หักภาษี ณ ที่จ่าย 5% บาท (.....)

รวมเป็นเงินจ่ายสุทธิ ๑๐๐,๐๐๐ บาท (หนึ่งแสนบาทถ้วน)

ทั้งนี้ได้รับเงินเป็นที่ยอมรับแล้ว จึงได้ลงลายมือชื่อไว้เป็นหลักฐานสำคัญ

ลงชื่อ ผู้รับเงิน

(.....)

บัตรประจำตัวประชาชน Thai National ID Card
 เลขบัตรประจำตัวประชาชน Identification Number **1 9299 00584 44 9**
 ชื่อและนามสกุล **นาย ณัฐพล ถิ่นไธสง**
 Name **Mr. Nattapon**
 Last Name **Tinnaitorn**
 เกิดวันที่ **21 เม.ย. 2540**
 Date of Birth **21 Apr. 1997**
 สัญชาติ ไทย
 สัญชาติ Thai
 ที่อยู่ 93/2 หมู่ที่ 4 อ.พนาสัย
 อ.เมืองศรีสะเกษ
 20 ต.ค. 2559
 20 Oct. 2017
 Date of Issue
 (นาย ณัฐพล ไธสง)
 (นาย ณัฐพล ไธสง)
 20 เม.ย. 2560
 20 Apr. 2018
 Date of Expiry

 9201 02-10201439

BONA-2.0-01-2560



MEQ-1190334-22

ประเทศไทย
 THAILAND



ภาคผนวกที่ 13

กฎระเบียบโครงการและบ้านพักคนงาน



เรื่อง กฎระเบียบความปลอดภัย อาชีวอนามัย และสภาพแวดล้อมในการทำงาน ประจำหน่วยงาน/โครงการก่อสร้าง

โดยกำหนดให้ถือปฏิบัติ ดังนี้

1. เขตก่อสร้าง เป็นพื้นที่อันตราย โปรดทำงานด้วยความระมัดระวัง
2. บุคคลที่จะมาทำงานในเขตการก่อสร้างนี้ ต้องสวมใส่เครื่องแต่งกาย ดังนี้
 - 2.1. ผู้ปฏิบัติงานทุกคน ห้ามสวมรองเท้าแตะกางเกงขาสั้น เข้ามาทำงานในเขตก่อสร้าง
 - 2.1.สวมใส่หมวกนิรภัย และรองเท้าหุ้มส้น
 - 2.2.ห้ามสวมใส่รองเท้าแตะ โดยเด็ดขาด
 - 2.3.ห้ามสวมใส่กางเกงขาสั้น ผ้าถุง เข้ามาทำงาน
3. ต้องสวมใส่อุปกรณ์คุ้มครองความปลอดภัยส่วนบุคคล (PPE) ตามลักษณะงานตลอดระยะเวลาปฏิบัติงาน
4. การทำงานที่ก่อให้เกิดประกายไฟ และความร้อน ต้องมีถังดับเพลิงเตรียมพร้อมไว้ในบริเวณที่มีการทำงาน
5. กำหนดให้มีการรับประทานอาหารในพื้นที่ที่กำหนดให้เท่านั้น
6. ก่อนหรือหลังจากที่มีการทำงานแล้วเสร็จในแต่ละวัน กำหนดให้ต้องมีการเก็บกวาด รักษาความสะอาดทุกครั้ง
7. การให้ทั้งขยะกำหนดให้ทิ้งในภาชนะ และจุดที่กำหนดให้เท่านั้น
8. ห้ามพกพาอาวุธทุกชนิด ยาเสพติด เข้ามาในพื้นที่การก่อสร้างโดยเด็ดขาด
9. ห้ามเสพยา ของมึนเมา รวมทั้งห้ามผู้ที่อยู่ในสภาพมึนเมาเข้ามาปฏิบัติงาน
10. ห้ามเล่นการพนันหรือหยอกล้อขณะทำงาน รวมทั้งห้ามมีการทะเลาะวิวาทในเขตก่อสร้าง
11. ห้ามตัดต่อกระแสไฟฟ้าต่างๆ ที่ตนไม่มีหน้าที่หรือไม่ได้รับอนุญาต
12. บุคคลหรือผู้มาติดต่องานจากหน่วยงานภายนอก ต้องแจ้งพนักงานรักษาความปลอดภัย (รปภ.) ประจำหน่วยงาน/โครงการก่อสร้างทราบ
13. พนักงาน ผู้ปฏิบัติงาน ลูกจ้าง ต้องติดบัตรประจำตัวทุกครั้ง
14. การนำวัสดุ อุปกรณ์ เครื่องมือ เข้า – ออก จากหน่วยงานหน่วยงาน/โครงการก่อสร้าง ต้องได้รับอนุญาตจากผู้ช่วย ผู้จัดการหน่วยงาน/โครงการก่อสร้าง
15. ห้ามเด็กอายุต่ำกว่า 18 ปี เข้ามาในหน่วยงาน/โครงการก่อสร้าง
16. ห้ามใช้แรงงานผิดกฎหมายโดยเด็ดขาด
17. การปฏิบัติตามกฎระเบียบ ข้อบังคับด้านความปลอดภัยในการทำงานอย่างเคร่งครัด เป็นหน้าที่ และเป็นความรับผิดชอบ โดยตรง



Regarding rules, regulations, safety, occupational health and working environment Agency / Construction Project

By requiring the followig practices

1. The construction area is a dangerous area Please work with caution.
2. The person who will work in this construction area Must wear clothes as follows
 - 2.1. Every worker Do not wear slippers, shorts. Came to work in the construction area
 - 2.1. Wearing a helmet And heels
 - 2.2. Wearing slippers is strictly prohibited.
 - 2.3. Do not wear shorts, sarongs, into work.
3. Personal protective equipment (PPE) must be worn according to the job characteristics throughout the work period.
4. Work that produces spark and heat requires a fire extinguisher to be prepared in the area of work.
5. Determine only eating in designated areas
6. Before or after the work is completed each day Due to the need for sweeping Keep clean every time
7. The disposal of garbage must be left in the container. And only designated points
8. Never carry all kinds of weapons, drugs into the construction area.
9. Do not use alcohol of alcoholic beverages, including prohibiting people from being in a drunken state to work.
10. Do not gamble or tease while working. Including prohibiting controversy in the construction area
11. Do not cut electricity. That he has no duty or permission
12. Person or contact person from outside agencies Must inform the security guard (security guard) of the agency / construction project.
13. Employees, workers, employees must attach ID cards every time
14. Adopting materials, equipment, tools for entering-out of departments, agencies / construction projects Must have permission from the assistant Agency Manager / Construction Project
15. Children under the age of 18 are prohibited to enter the agency / construction project.
16. It is strictly prohibited to use illegal labor.
17. Compliance with regulations Work safety regulations are strictly a duty and are directly responsible.
16. It is strictly prohibited to use illegal labor.
17. Compliance with regulations Work safety regulations are strictly a duty and are directly responsible.



No.64759/A/0001/UK/En

အလုပ်ခွင်ထဲမှာစည်းမျဉ်း၊ ဘေးကင်းလုံခြုံရေး၊ ကျန်းမာရေးနှင့်ပတ်ဝန်းကျင်။ ပုံမှန်အေဂျင်စီ / ဆောက်လုပ်ရေးစီမံကိန်းကို

အောက်မှာဖော်ပြတဲ့အတိုင်း Designated

1. ဆောက်လုပ်ရေးဇုန် အန္တရာယ်ရှိတဲ့ဧရိယာ စောင့်ရှောက်မှုနှင့်အတူအလုပ်လုပ် ကျေးဇူးပြု.

ဆောက်လုပ်ရေး၏လယ်ပြင်တွင်အလုပ်လုပ်ကိုင်ကြသူ

2. အဆိုပါဝတ်စုံဝတ်ဆင်ရန်။ဆောက်လုပ်ရေး၏လယ်ပြင်တွင်အလုပ်လုပ်ကိုင်ကြသူ

2.1 ။ တိုင်းအလုပ်သမား။ ခြေနင်းနဲ့ဘောင်းဘီတိုမဝတ်ပါနဲ့။ သူကဆောက်လုပ်ရေးဇုန်အတွက်အလုပ်လုပ်ခဲ့

2.1 ။ တစ်သံခမောက်လုံး Wear ထိုအ Brogan

2.2 ။ တင်းကြပ်စွာတားမြစ်သည်ခြေနင်းမဝတ်ပါနဲ့။

2.3 ။ စကတ်လုပ်ကိုင်ဖို့ ဘောင်းဘီတိုမဝတ်ပါနဲ့။

3. အဆိုပါပစ္စည်းကိရိယာများစစ်ဆင်ရေး၏ကြာချိန်၏သဘောသဘာဝအားဖြင့်ပုဂ္ဂိုလ်ရေးလုံခြုံမှုကို (PPE)

ကာကွယ်ပေးရန်ဝတ်ဆင်ထားရပါမည်။

4. မီးစများ၌ငှင်းနှင့်အပူဖြစ်စေတဲ့အဆိုပါအလုပ်အလုပ်၏အနီးတစ်ဝိုက်အတွက်မီးသတ်ဘူးအဆင်သင့်ရှိရမည်။

5. သာထမင်းစားခန်းဧရိယာကိုသတ်မှတ်ပါ။

အလုပ်မဖြစ်မီသို့မဟုတ်အပြီး 6. နေ့စဉ်အခြေခံပေါ်မှာပြီးစီးခဲ့သည်။ cleanup လိုအပ်သည်။ ခပ်သိမ်းသောကာလအချိန်တွင်စင်ကြယ်ထားရှိမည်

7. အဆိုပါအမှိုက်သရိုက်ကွန်တိန်နာအတွင်းစွန့်ပစ်။ သာလိုအပ်

8. တင်းကြပ်စွာတားမြစ်သည်ဆောက်လုပ်ရေးဧရိယာသို့မူးယစ်ဆေးမဆိုကြင်နာ၏လက်နက်များသယ်ဆောင်ထားပါနဲ့။

တစ်ခုမူးယစ်အခြေအနေအလုပ်လုပ်တဲ့သူတွေကိုအပေါ်တစ်ဦးတားမြစ်ချက်အပါအဝင်အရက်သေစာမူးယစ်စေခြင်း၏ 9. တားမြစ်။

10. အလုပ်မှာမာရ်နတ်သို့မဟုတ်လောင်းကစားဝိုင်းမထားပါနဲ့။

ဆောက်လုပ်ရေးဇုန်အတွက်အငြင်းပွားဖွယ်ရာအပေါ်တစ်ဦးတားမြစ်ချက်အပါအဝင်။

11. လျှပ်စစ်မီးအတွက်မဖြစ်ပါနဲ့။ ကျွန်ုပ်တို့တာဝန်သို့မဟုတ်ခွင့်ပြုချက်မရှိဘဲအဘယ်သူမျှမရှိသည်။အပြင်ဘက်အေဂျင်စီများထံမှ

12. ပုဂ္ဂိုလ်များသို့မဟုတ်ဧည့်သည်။ (အစောင့်။) လုံခြုံရေးအဝန်ထမ်းများအကြောင်းကြားရမည်စိတျထဲမှာနေ့စဉ်အေဂျင်စီများ / စီမံကိန်းများ။

13. နံထမ်းအားလုံးအချိန်များတွင်အလုပ်သမားမှတ်ပုံတင်ကတ်များအလုပ်ရမည်ဖြစ်သည်။

14. ပစ္စည်းများကိုပစ္စည်းကိရိယာများ - အေဂျင်စီများ / စီမံကိန်းများကိုထဲက။ လက်ထောက်များကလုပ်ပိုင်ခွင့်ရမည်ဖြစ်သည်။

ဦးဆောင်အေဂျင်စီစီမံခန့်ခွဲမှု / ဆောက်လုပ်ရေးစီမံကိန်းများ။

15. ကလေးများ။ အေဂျင်စီ / ဆောက်လုပ်ရေးစီမံကိန်းများတွင်အသက် 18 နှစ်အောက်

16. တရားမဝင်အလုပ်သမားတင်းကြပ်စွာတားမြစ်သည်ကိုမသုံးပါနဲ့။

17. လေးစားလိုက်နာခြင်း အလုပ်ခွင်ထဲမှာအန္တရာယ်ကင်းရှင်းရေးစည်းမျဉ်းတင်းကြပ်စွာအလုပ်လုပ်တဲ့သည်နှင့်တိုက်ရိုက်တာဝန်ရှိသည်။



No.64759/A/0001/UK/En

**ទាក់ទងនឹងវិធានបទបញ្ញត្តិសុវត្ថិភាពការងារសុខាភិបាលនិងបរិយាកាសការងារ
ទីភ្នាក់ងារ / គម្រោងសំណង់ ដោយតម្រូវឱ្យមានការអនុវត្តដូចខាងក្រោម**

1. តំបន់សំណង់ គឺជាតំបន់គ្រោះថ្នាក់ សូមធ្វើការដោយប្រុងប្រយ័ត្ន។
2. អ្នកដែលនឹងធ្វើការនៅក្នុងតំបន់សាងសង់នេះ ត្រូវស្លៀកពាក់ដូចខាងក្រោម
 - 2.1 កម្មករនិយោជិតម្នាក់ៗ កុំពាក់ស្បែកជើងខ្លី។ បានមកធ្វើការនៅក្នុងតំបន់សាងសង់
 - 2.1 ពាក់មួកសុវត្ថិភាព និងកែងជើង
 - 2.2 ការស្លៀកខោខ្លីត្រូវបានហាមឃាត់យ៉ាងតឹងរឹង។
 - 2.3 កុំស្លៀកខោខ្លីសាវ័ងចូលធ្វើការ។
3. ឧបករណ៍ការពារផ្ទាល់ខ្លួន (PPE) ត្រូវតែពាក់ដោយយោងទៅតាមលក្ខណៈការងារនៅក្នុងកំឡុងពេលធ្វើការ។
4. ការងារដែលបង្កើតចង្អៀងនិងកំដៅតម្រូវឱ្យមានឧបករណ៍ពន្លត់អគ្គិភ័យដែលត្រូវបានរៀបចំនៅក្នុងតំបន់ការងារ។
5. កំណត់ការញុំតែនៅក្នុងតំបន់កំណត់
6. មុនឬក្រោយពីការងារត្រូវបានបញ្ចប់រាល់ថ្ងៃ ដោយសារតែតម្រូវការសម្រាប់ការសាយភាយពេញ រក្សាអនាម័យគ្រប់ពេល
7. ការចោលសំរាមត្រូវតែទុកនៅក្នុងធុង។ ហើយមានតែចំណុចដែលបានកំណត់កុំយកគ្រឿងសព្វាវុធផ្កាំញៀនគ្រប់ប្រភេទទៅក្នុងតំបន់សំណង់។
ចូរកុំប្រើជាតិអាស់កុលនៃភេសជ្ជៈដែលមានជាតិអាស់កុលរួមទាំងការហាមឃាត់មនុស្សមិនឱ្យធ្វើការនៅក្នុងស្រវឹង។
កុំលេងល្បែងស៊ីសងឬកំប្លែងនៅពេលធ្វើការ។ រួមទាំងការហាមឃាត់ភាពចម្រូងចម្រាសនៅក្នុងតំបន់សាងសង់
- កុំកាត់បន្ថយអគ្គិសនី។ ថាគាត់មិនមានកាតព្វកិច្ចឬការអនុញ្ញាត
12. បុគ្គលឬបុគ្គលទំនាក់ទំនងពីភ្នាក់ងារខាងក្រៅ ត្រូវតែប្រាប់ដល់សន្តិសុខ (សន្តិសុខ) នៃទីភ្នាក់ងារ / សំណង់។
13. និយោជិតកម្មករនិយោជិតត្រូវភ្ជាប់កាតអត្តសញ្ញាណគ្រប់ពេល
14. ការទទួលយកសម្ភារឧបករណ៍និងឧបករណ៍សម្រាប់ចូលទៅក្នុងផ្នែកនាយកដ្ឋាន / គម្រោងសំណង់ ត្រូវមានការអនុញ្ញាតពីអ្នកជំនួយការ អ្នកគ្រប់គ្រងភ្នាក់ងារ / គម្រោងសំណង់
- កុមារដែលមានអាយុក្រោម 18 ឆ្នាំត្រូវហាមឃាត់មិនឱ្យចូលក្នុងគម្រោង / អាគារ។
16. ត្រូវបានហាមឃាត់យ៉ាងតឹងរឹងក្នុងការប្រើពលកម្មខុសច្បាប់។
17. អនុលោមតាមបទបញ្ជា បទបញ្ញត្តិសុវត្ថិភាពការងារគឺមានកាតព្វកិច្ចយ៉ាងតឹងរឹងនិងទទួលខុសត្រូវដោយផ្ទាល់។



เรื่อง กฎระเบียบการพักอาศัย

1. เวลาปิดบ้านพัก 22.00 – 06.00 น.
2. ห้ามส่งเสียงดังสร้างความรบกวน ก่อความรำคาญให้กับผู้พักอาศัยในบ้านพักหลังเวลา 22.00 น. เช่นเปิดลำโพง, เล่นดนตรี, คุยโทรศัพท์เสียงดังเกินไป เป็นต้น
3. ห้ามทะเลาะวิวาทภายในบ้านพัก หากฝ่าฝืนจะถูกไล่ออก พร้อมดำเนินคดี
4. ห้ามลักขโมยทรัพย์สิน หรือสิ่งของใด ๆ ภายในหอพักหรือของผู้ที่อาศัยในบ้านพัก หากฝ่าฝืนจะถูกไล่ออกและชดใช้ค่าเสียหาย พร้อมดำเนินคดี
5. ห้ามเสพยาเสพติดภายในบ้านพัก เช่น ยาบ้า ยาม้า เฮโรอีน ผงขาว ฯลฯ หากฝ่าฝืนจะถูกไล่ออก พร้อมดำเนินคดี
6. ห้ามนำบุคคลภายนอกเข้าพักอาศัยในห้องพักโดยไม่ได้รับอนุญาตจากผู้คุมงานวิศวกรโครงการโดยเด็ดขาด หากฝ่าฝืนผู้ที่นำเข้ามาจะถูกตัดสิทธิการเข้าพักอาศัยในบ้านพัก
7. ต้องรักษาความสะอาดห้องพัก ของใช้ส่วนรวม และต้องทิ้งขยะในที่ที่จัดไว้ให้เท่านั้น
8. ห้ามครอบครองวัตถุอันตราย อันจะนำมาซึ่งความเสียหายและเกิดอันตรายแก่ทรัพย์สินของห้องพัก และผู้อาศัยในบ้านพัก เช่น อาวุธ วัตถุระเบิด ฯลฯ
9. ห้ามทำลายทรัพย์สินห้องพัก เช่น รื้อถอน ดัดแปลง ต่อเติม เคลื่อนย้ายอุปกรณ์ ฯลฯ และหากทำให้ทรัพย์สินเสียหาย จะต้องชำระค่าปรับเป็น 2 เท่าของราคาทรัพย์สิน
10. ห้ามโยน ขว้างปา หรือทิ้งสิ่งของใดลงมาจากห้องพัก
11. ห้ามนำสัตว์เลี้ยงทุกชนิดมาเลี้ยงไว้ในบริเวณบ้านพัก/ห้องพัก

บริษัท เวล เกรด เอ็นจิเนียริง จำกัด (มหาชน)

โทร 02-981-7992-4

E-mail : Business@wge.in.th

ภาคผนวกที่ 14

การฝึกซ้อมแผนดับเพลิงและฝึกซ้อมอพยพหนีไฟ
ปี 2565

โครงการก่อสร้างบ้านพักพนักงานท่าอากาศยานภูเก็ต

เจ้าของโครงการ

บริษัท ท่าอากาศยานไทย จำกัด (มหาชน)



รายงานการฝึกซ้อมดับเพลิงและฝึกซ้อมอพยพหนีไฟ

ประจำปี 2565

ดำเนินการก่อสร้างโดย

บริษัท เวล เกรด เอ็นจิเนียริง จำกัด (มหาชน)

ควบคุมงานโดย

กลุ่มบริษัท CSC Consortium

ที่ กท ๑๘๐๕/๒๖๓๖



สำนักป้องกันและบรรเทาสาธารณภัย
๗๗/๑ ถนนพระรามที่ ๖ กทม. ๑๐๕๐๐

๑๕ มิถุนายน ๒๕๖๕

เรื่อง รายงานผลการฝึกอบรมการดับเพลิงขั้นต้น และรายงานผลการฝึกซ้อมดับเพลิงและฝึกซ้อมอพยพหนีไฟ
เรียน สวัสดิการและคุ้มครองแรงงานจังหวัดภูเก็ต

สิ่งที่ส่งมาด้วย ๑. รายงานผลการฝึกอบรมการดับเพลิงขั้นต้น จำนวน ๑ ฉบับ
๒. รายงานผลการฝึกซ้อมดับเพลิงและฝึกซ้อมอพยพหนีไฟ จำนวน ๑ ฉบับ

ด้วย บริษัท เวล เกรด เอ็นจิเนียริง จำกัด (มหาชน) ณ โครงการก่อสร้างบ้านพักพนักงาน
ท่าอากาศยานภูเก็ต ขอรับการสนับสนุนวิทยากรดำเนินการฝึกอบรมการดับเพลิงขั้นต้น และฝึกซ้อมดับเพลิงและ
ฝึกซ้อมอพยพหนีไฟ เพื่อดำเนินการฝึกอบรมให้เป็นไปตามกฎกระทรวงกำหนดมาตรฐานในการบริหาร จัดการ
และดำเนินการด้านความปลอดภัยอาชีวอนามัย และสภาพแวดล้อมในการทำงานเกี่ยวกับการป้องกันและระงับ
อัคคีภัย พ.ศ.๒๕๕๕

สำนักป้องกันและบรรเทาสาธารณภัย กรุงเทพมหานคร ในฐานะหน่วยงานฝึกอบรมฯ
ของกรุงเทพมหานครได้ดำเนินการอบรมการดับเพลิงขั้นต้น และฝึกซ้อมดับเพลิงและฝึกซ้อมอพยพหนีไฟให้กับ
พนักงานของบริษัทฯ เมื่อวันที่ ๑๐ มิถุนายน ๒๕๖๕ ณ บริษัท เวล เกรด เอ็นจิเนียริง จำกัด (มหาชน) ณ โครงการ
ก่อสร้างบ้านพักพนักงาน ท่าอากาศยานภูเก็ต เรียบร้อยแล้ว รายละเอียดตามสิ่งที่ส่งมาด้วย

จึงเรียนมาเพื่อโปรดทราบ

ขอแสดงความนับถือ

(นายธีรยุทธ ภูมิภักดิ์)

ผู้อำนวยการสำนักป้องกันและบรรเทาสาธารณภัย

กองปฏิบัติการดับเพลิงและกู้ภัย ๒

โทร. ๐ ๒๓๕๔ ๖๘๔๖

โทรสาร ๐ ๒๓๕๔ ๖๘๔๖



ใบอนุญาตต่ออายุเป็นหน่วยงานฝึกซ้อมดับเพลิงและฝึกซ้อมอพยพหนีไฟ

ใบอนุญาตเลขที่ ดพ. - ร ๒๐๒

กรมสวัสดิการและคุ้มครองแรงงาน
ถนนมิตรไมตรี เขตดินแดง
กรุงเทพมหานคร ๑๐๔๐๐

อนุญาตให้ กรุงเทพมหานคร ตั้งอยู่เลขที่ ๑๗๓ ถนนดินสอ แขวงเสาชิงช้า เขตพระนคร กรุงเทพมหานคร ได้รับการต่ออายุเป็นหน่วยงานฝึกซ้อมดับเพลิงและฝึกซ้อมอพยพหนีไฟ ตามกฎกระทรวง การเป็นหน่วยงานฝึกอบรมการดับเพลิงขั้นต้น และการเป็นหน่วยงานฝึกซ้อมดับเพลิงและฝึกซ้อมอพยพหนีไฟ พ.ศ. ๒๕๕๖ แห่งพระราชบัญญัติความปลอดภัย อาชีวอนามัย และสภาพแวดล้อมในการทำงาน พ.ศ. ๒๕๕๔ โดยมีวิทยากรฝึกซ้อมดับเพลิงและฝึกซ้อมอพยพหนีไฟ จำนวน ๔๗๖ ราย ดังรายชื่อแนบท้ายใบอนุญาตนี้

ทั้งนี้ ตั้งแต่วันที่ ๑๑ พฤษภาคม พ.ศ. ๒๕๖๔ ถึงวันที่ ๑๐ พฤษภาคม พ.ศ. ๒๕๖๗

ให้ไว้ ณ วันที่ ๑๒ เมษายน พ.ศ. ๒๕๖๔

(นางสาวปริยานันท์ ลิขิตศานต์)

ผู้อำนวยการกองความปลอดภัยแรงงาน

ใบอนุญาตฝึกซ้อม - ร เลขที่ ๐๒๐ - ๐๓ - ๖๔

(ลงนาม).....นายทะเบียน

(นายกฤตผล แก่นาคำ)

ผู้อำนวยการกลุ่มงานทะเบียนความปลอดภัยในการทำงาน

รายชื่อวิทยากรแนบท้ายใบอนุญาตต่ออายุเป็นหน่วยงานฝึกซ้อมดับเพลิงและฝึกซ้อมอพยพหนีไฟ

กรุงเทพมหานคร

ใบอนุญาตเลขที่ ดพฉ.-ร ๒๐๒

๑๒๑. นายปิยะพล	โยนสนธิ	๑๕๑. นายยุทธจักร	รักพ่อ
๑๒๒. นายยุทธพงษ์	วิศิษฐ์ยุทธศาสตร์	๑๕๒. นายภิราม	ทองคำพานิช
๑๒๓. นายสมเกียรติ	ตั้งวัชรกำพล	๑๕๓. นายจักรกฤษ	รียาพันธ์
๑๒๔. นายนิกร	กาละสงค์	๑๕๔. นายสนธยา	หวังแจ่ม
๑๒๕. นายอรรถพล	สารพัสดุ	๑๕๕. นายสุรพงษ์	ธีรานุสนธิ์
๑๒๖. นายทศฤทธิ์	โพธิสาร	๑๕๖. นายเอนก	พันธุ์มี
๑๒๗. นายสรายุทธ	แป้นสุข	๑๕๗. นายบุญช่วย	จันทร์เสม
๑๒๘. นายธีรภาส	จันทร์ป้อง	๑๕๘. นายสุเทพ	ทับทิมศรี
๑๒๙. นายปิยะ	สกุลเขียว	๑๕๙. นายพงษ์ศักดิ์	วิชัยกุล
๑๓๐. นายเอนก	ศรีละคร	๑๖๐. นายทักษิณ	เหล่างวงษา
๑๓๑. นายวิศิษฐ์	ตระบันพฤกษ์	๑๖๑. นายนคร	ลือเกอ
๑๓๒. นายชัยวัฒน์	งามประเสริฐ	๑๖๒. นายณัฐนาท	หุนนารถ
๑๓๓. นายอานนท์	วงศ์เสนาะ	๑๖๓. จำสบัติ ทองปาน	ชินหะวัน
๑๓๔. นายอภิรักษ์	อภิญาจรบุญ	๑๖๔. นายสุสันต์	พันธ์สนธิ
๑๓๕. นายศราวุธ	รักพ่อ	๑๖๕. นายสรพงษ์	ศรีพา
๑๓๖. นายสมบัติ	ลอยสูงเนิน	๑๖๖. นายวิโรจน์	แสงสว่าง
๑๓๗. นายเอนกชัย	ฤทธิ์นิม	๑๖๗. นายสรวุธ	ตันวัชรภาณี
๑๓๘. สิบตำรวจเอก ปรีดา	ดวงสีดา	๑๖๘. นายชินทร์	สังข์แก้ว
๑๓๙. นายเอนก	เหมือนพิมพ์	๑๖๙. นายกมล	จินดาหงษ์
๑๔๐. นายฉัตรชัย	เสือจ้อย	๑๗๐. นายชिरารุช	วงษา
๑๔๑. นายบุญมี	สุวรรณศรี	๑๗๑. นายสุรพงษ์	อุ่นใจ
๑๔๒. นายชินทร์	ศรีวงศ์	๑๗๒. นายศิริศักดิ์	ศิริวงศ์
๑๔๓. นายอาคม	จันทวิลาส	๑๗๓. จำสบัติ รวทพล	คำบุญมา
๑๔๔. นายสาธิต	โตบัณฑิต	๑๗๔. นายมงคล	กาแก้ว
๑๔๕. นายชวนชม	สุยพงษ์พันธ์	๑๗๕. นายพลวัตร	แสนทวีสุข
๑๔๖. นายพิเชษฐ์	วงศ์เทพ	๑๗๖. นายสมชาย	อยู่สบาย
๑๔๗. นายภูวนัย	ภู่นาค	๑๗๗. ว่าที่ร้อยเอก วรพงษ์	ศรีสอาด
๑๔๘. นายนเรศ	เสือจันทร์	๑๗๘. นายชูศักดิ์	ปรีชา
๑๔๙. นายอาคม	ชุมจีน	๑๗๙. นายสุทธิรักษ์	รอดภัย
๑๕๐. นายนครินทร์	ปานไธยะ	๑๘๐. นายไพรัช	ภูระยา

รายชื่อวิทยากร..

รายชื่อวิทยากรแนบท้ายใบอนุญาตต่ออายุเป็นหน่วยงานฝึกซ้อมดับเพลิงและฝึกซ้อมอพยพหนีไฟ

กรุงเทพมหานคร

ใบอนุญาตเลขที่ ดพฝ.-ร ๒๐๒

๔๒๗. นายไพฑูรย์	จันทร	๔๕๒. นายภวัต	เทศกลีน
๔๒๘. นายสมทบ	สิบลั่ว	๔๕๓. นายธำมภ์	แก้วอินทร์
๔๒๙. นายสรายุทธ	วงษ์มงคล	๔๕๔. นายจิระศักดิ์	อินเดช
๔๓๐. นายสมโภชน์	ชูทรัพย์	๔๕๕. นายอนุเทพ	อุดมพันธ์
๔๓๑. นายชาญศักดิ์	เรียรประมุข	๔๕๖. นายณธกร	เนียมสิน
๔๓๒. นายราเชนทร์	รามัญวงษ์	๔๕๗. นายสาโรจน์	สุวลักษณ์
๔๓๓. นายรุ่งโรจน์	บุญกา	๔๕๘. นายวาทิ	บุญถนอม
๔๓๔. นายจิรพัฒน์	กุลสุ	๔๕๙. นายยุทธนา	บัวสุตตา
๔๓๕. นายณัฐชาติ	จงภิญโญเกียรติ	๔๖๐. นายสุชาติ	ดีศาลา
๔๓๖. นายวิรัตน์	บุญพวยง	๔๖๑. นายชุมพร	บุญภู
๔๓๗. ว่าที่ร้อยตรี วีรศักดิ์	หล่มเหลา	๔๖๒. นายภัทรวิวัฒน์	หงษ์ยนต์
๔๓๘. นายชรินทร์	ผาสุข	๔๖๓. นายนิสิต	สังข์ทอง
๔๓๙. นายเอกพล	เหลียมรุ่งโรจน์	๔๖๔. นายวิฑูรย์	ทองก้อน
๔๔๐. นายสุเชษฐ์	บุญพวยง	๔๖๕. นายอดิศร	ปิ่นแก้ว
๔๔๑. นายฐิติพงศ์	เหมวงศ์	๔๖๖. นายวัชรินทร์	วรรณศรี
๔๔๒. นายอัศรเดช	บรรจงเพชร	๔๖๗. นายเรวัติ	พรรณรังษี
๔๔๓. นายบุญเลิศ	สุขโหมด	๔๖๘. นายไพโรจน์	หทัยวิกรม
๔๔๔. นายพงศ์ศักดิ์	จำปา	๔๖๙. นายจักราวุธ	วัฒสาร
๔๔๕. นายเกรียงศักดิ์	ริ้วทอง	๔๗๐. นายปณิธิ	อ่อนจันทร์
๔๔๖. นายอัมรินทร์	เหมือนโพธิ์	๔๗๑. นายวีระชาติ	สุทธิประภา
๔๔๗. นายเชิดศักดิ์	แผนอำพันธ์	๔๗๒. สิบตำรวจเอก ธีรศักดิ์	หาญพนม
๔๔๘. นายวีระศักดิ์	โกยทรัพย์	๔๗๓. นายเสกสรรค์	วงศ์ดีลาภ
๔๔๙. นายนิยม	สิงห์สก	๔๗๔. นายจาดรงค์	กัญจศักดิ์
๔๕๐. นายสนธยา	ดิษฐ์บ้าน	๔๗๕. นายมานิตย์	คล้ายกุล
๔๕๑. นายณัฐฤกษ์	งามละออ	๔๗๖. นายกฤษฏา	สุขการค้า

ทั้งนี้ ตั้งแต่วันที่ ๑๑ พฤษภาคม พ.ศ. ๒๕๖๔ ถึงวันที่ ๑๐ พฤษภาคม พ.ศ. ๒๕๖๗

ให้ไว้ ณ วันที่ ๑๒ เมษายน พ.ศ. ๒๕๖๔

(นางสาวปริญญ์ ลิขิตสารัตถ์)

ผู้อำนวยการกองความปลอดภัยแรงงาน



ที่ กท ๑๘๐๕/๒๑๓๔

สำนักป้องกันและบรรเทาสาธารณภัย
๗๗/๑ ถนนพระรามที่ ๖ กทม. ๑๐๕๐๐

หนังสือฉบับนี้ให้ไว้เพื่อรับรองว่า บริษัท เวล เกรด เอ็นจิเนียริง จำกัด (มหาชน) ณ โครงการก่อสร้างบ้านพักพนักงาน ท่าอากาศยานภูเก็ต ที่อยู่ หมู่ ๕ และหมู่ ๙ บ้านป่าคลองสีพ ตำบลเทพกระษัตรี อำเภอนกขัตติยราชนคร จังหวัดภูเก็ต ๘๓๑๑๐ ได้ดำเนินการฝึกซ้อมดับเพลิงและฝึกซ้อมอพยพหนีไฟ เมื่อวันที่ ๑๐ มิถุนายน ๒๕๖๕ มีผู้เข้ารับการฝึกซ้อมจำนวน ๘๔ คน (ตามบัญชีรายชื่อที่แนบ)

ให้ไว้ ณ วันที่ ๑๕ มิถุนายน พ.ศ. ๒๕๖๕

(นายธีรยุทธ ภูมิภักดี)

ผู้อำนวยการสำนักป้องกันและบรรเทาสาธารณภัย



กรุงเทพมหานคร



วุฒิบัตรเลขที่ สปภ.(กปภ.๒) ๕๖๕ /๒๕๖๕

ได้รับใบอนุญาตจากกรมสวัสดิการและคุ้มครองแรงงาน ใบอนุญาตเลขที่ ดพฝ.-ร ๒๐๒

ขอรับรองว่า

บริษัท เวล เกรด เอ็นจิเนียริง จำกัด (มหาชน) ณ โครงการก่อสร้างบ้านพักพนักงาน ท่าอากาศยานภูเก็ต

ตั้งอยู่ หมู่ ๕ และหมู่ ๙ บ้านป่าคลองสีพ ตำบลเทพกระษัตรี อำเภอกุฉินารายณ์ จังหวัดภูเก็ต ๘๓๑๑๐

ได้ดำเนินการฝึกซ้อมดับเพลิงและฝึกซ้อมอพยพหนีไฟ

ตามกฎหมายกำหนดมาตรฐานในการบริหาร จัดการ และดำเนินการด้านความปลอดภัย อาชีวอนามัย และสภาพแวดล้อมในการทำงานเกี่ยวกับการป้องกันและระงับอัคคีภัย พ.ศ. ๒๕๕๕ ลงวันที่ ๗ ธันวาคม พ.ศ. ๒๕๕๕

ผู้เข้ารับการฝึกอบรม จำนวน ๘๔ คน

เมื่อวันที่ ๑๐ มิถุนายน ๒๕๖๕

ให้ไว้ ณ วันที่ ๑๕ มิถุนายน ๒๕๖๕

(นายธีรยุทธ ภูมิภักดิ์)

ผู้อำนวยการสำนักป้องกันและบรรเทาสาธารณภัย
ปฏิบัติราชการแทนผู้ว่าราชการกรุงเทพมหานคร

รายงานผลการฝึกซ้อมดับเพลิงและฝึกซ้อมหนีไฟ

ชื่อหน่วยงานที่ได้รับการขึ้นใบอนุญาต กรุงเทพมหานคร

หมายเลขใบอนุญาต เลขที่ ดพฝ. - ร ๒๐๒ หมดอายุ ๑๐ พฤษภาคม ๒๕๖๗

อ้างถึงหนังสือแจ้งการฝึกอบรมเลขที่ ESPSIA๐๐๑-๐๐๐๐๐๐๐๐๕๑๓๔๓๕ ลงวันที่ ๓๐ พฤษภาคม ๒๕๖๕

ส่วนที่ ๑ รายงานการฝึกซ้อมดับเพลิงและฝึกซ้อมอพยพหนีไฟ

๑. ข้อมูลสถานประกอบกิจการที่เข้ารับการฝึกอบรม

ชื่อสถานประกอบกิจการ บริษัท เวล เกรด เอ็นจิเนียริง จำกัด (มหาชน) ณ โครงการก่อสร้างบ้านพักพนักงาน ท่าอากาศยานภูเก็ต

ประเภทกิจการ ก่อสร้างอาคารที่พักอาศัย

ที่อยู่ หมู่ ๕ และหมู่ ๙ บ้านป่าคลองสีพ ตำบลเทพกระษัตรี อำเภอถลาง จังหวัดภูเก็ต ๘๓๑๑๐

โทรศัพท์ - โทรสาร -

๒. วัน เดือน ปี ที่ฝึกอบรม ๑๐ มิถุนายน ๒๕๖๕

๓. จำนวนผู้เข้ารับการฝึกซ้อมดับเพลิง ๘๔ คน ผู้ชาย ๔๖ คน ผู้หญิง ๓๘ คน

๔. จำนวนผู้เข้ารับการฝึกซ้อมอพยพหนีไฟ ๘๔ คน ผู้ชาย ๔๖ คน ผู้หญิง ๓๘ คน

๕. ระยะเวลาในการฝึกซ้อมอพยพหนีไฟ ๔.๒๕ นาที

(เริ่มตั้งแต่สัญญาณอพยพหนีไฟดังขึ้น จนถึงคนสุดท้ายมาถึงจุดรวมพล)

๖. ชื่อวิทยากรผู้ดำเนินการฝึกซ้อมดับเพลิงและฝึกซ้อมอพยพหนีไฟ

๖.๑ นายปิยะพล โยนสนธิ (หัวหน้าวิทยากร) ๖.๒ นายเอนก เหมือนพิมพ์ (วิทยากร)

๖.๓ (วิทยากร) ๖.๔ (วิทยากร)

๗. ชื่อวิทยากรผู้ควบคุมการฝึกซ้อมหนีไฟ

๗.๑ นายปิยะพล โยนสนธิ (ครูฝึกดับเพลิง) ๗.๒ นายเอนก เหมือนพิมพ์ (ครูฝึกดับเพลิง)

๗.๓ (ครูฝึกดับเพลิง) ๗.๔ (ครูฝึกดับเพลิง)

ลงชื่อ 

(นายปิยะพล โยนสนธิ)

ผู้จัดทำรายงาน

ลงชื่อ 

(นายกรวิชัย วงศ์ตั้ง)

ผู้อำนวยการกองปฏิบัติการดับเพลิงและกู้ภัย ๒

สำนักป้องกันและบรรเทาสาธารณภัย

วัน/เดือน/ปีที่รายงาน

ส่วนที่ ๒ การรับรอง

ข้าพเจ้าขอรับรองว่าได้มีการฝึกซ้อมดับเพลิงและหนีไฟตามรายละเอียดข้างต้นจริง

ลงชื่อ 

(นายปิยะพล โยนสนธิ) วิทยากร

ลงชื่อ 

(นายเอนก เหมือนพิมพ์) วิทยากร

ลงชื่อ () วิทยากร

ลงชื่อ () วิทยากร

ลงชื่อ 
(นายวิชรินทร์ จินดาวงศ์)

นายจ้าง/เจ้าของสถานประกอบกิจการที่ได้รับการฝึกซ้อมดับเพลิง
และฝึกซ้อมอพยพหนีไฟ หรือผู้มีอำนาจกระทำการแทน



ใบลงทะเบียนผู้เข้ารับการฝึกอบรม

หลักสูตร ฝึกซ้อมอพยพหนีไฟ

วันที่ 11 มิถุนายน 2565

เวลา 8.00 - 17.00 น.

ลำดับที่	รหัสพนักงาน	ชื่อ - นามสกุล	ตำแหน่ง	สังกัด	เพศ		ลงชื่อ	หมายเหตุ
					ชาย	หญิง		
1/	R0430037	นิกร มณีเพชร	ช่างสำรวจ (อาวโส)	J069	✓		นิกร	
2	S0420048	อาทิตย์ บุญแสง	ไฟร์แมน Civil	J069	✓		อาทิตย์	
3/	R0430226	ขวัญเรือน มณีเพชร	ธุรการสนาม (อาวโส)	J069		✓	ขวัญเรือน	
4/	T041540	ก่อเหล็ก หมัดะดัม	ไฟร์แมน Civil	J069	✓		ก่อเหล็ก	
5/	L0630581	วัชรินทร์ จินดาวงศ์	ผช.ผจก.โครงการ	J069	✓		วัชรินทร์	
6/	O0530582	พรทิพย์ ทองเลื่อนมาก	วิศวกรสนาม OE (อาวโส)	J069		✓	พรทิพย์	
7/	O0530584	วุฒินันท์ ศรีสุข	วิศวกรสนาม Civil (อาวโส)	J069	✓		วุฒินันท์	
8	R0430585	ปิ่นเกล้า ทองสง	ไฟร์แมน Civil (อาวโส)	J069	✓		ปิ่นเกล้า	
9/	O0530587	อจินต์ ผลอินทร์	วิศวกรสนาม Civil (อาวโส)	J069	✓		อจินต์	
10	T0410662	พิลาศถักยณ์ แผละเจริญ	ธุรการสนาม	J069		✓	พิลาศ	
11/	Q0510711	จิรภา ศรีรักษา	จป.วิชาชีพ	J069		✓	จิรภา	
12	O0530737	วิวัฒน์ กองจิต	วิศวกรสนาม M&E (อาวโส)	J069	✓		วิวัฒน์	
13/	T0410742	ชนิสรา งานสถิต	ธุรการสนาม	J069		✓	ชนิสรา	
14/	Q0510765	สุทธาทิพย์ สง่าทอง	จป.วิชาชีพ	J069		✓	สุทธาทิพย์	
15	620060	ชาดิชยา สืบทรัพย์	คนขับรถ (ทาวเวอร์เครน)	J069	✓		ชาดิชยา	
16	620158	ปรีชา ทันทาน	ทวนขับรถ (โมบายเครน)	J069	✓		ปรีชา	
17	680387	Ko Too	ผช.ช่างสำรวจ	J069	✓		Ko Too	
18	680388	La Myo Thu	ผช.ช่างสำรวจ	J069	✓		La Myo Thu	
19	620496	เมธา โพธิ์ทอง	คนขับรถ (ทาวเวอร์เครน)	J069	✓		เมธา	
20	620497	เพ็ญเพ็ญ หอมเส้า	ให้สัญญาณเครน	J069		✓	เพ็ญเพ็ญ	
21	620499	ปณิศา ลักษณะมัน	แม่บ้าน	J069		✓	ปณิศา	
22	620516	อำนาจ เพ็ชรไทย	ผช.ช่างสำรวจ	J069	✓		อำนาจ	
23	620559	ไกรสร พละสิทธิ์	คนขับรถ (ทาวเวอร์เครน)	J069	✓		ไกรสร	
24	620560	วิลาสินี เนตรนง	ให้สัญญาณเครน	J069		✓	วิลาสินี	
25	620558	ธัญญรัตน์ สุขประพันธ์	กรรมกรทั่วไป	J069		✓	ธัญญรัตน์	
26	620583	อ้น มากประสิทธิ์	พ่อบ้านแคมป์ Camp Boss	J069	✓		อ้น	
27	620585	สุทธินันท์ บุญแสง	กรรมกรทั่วไป	J069	✓		สุทธินันท์	
28	620589	ธนศ รอดเรืองฤทธิ์	กรรมกรทั่วไป	J069	✓		ธนศ	

ผู้เข้ารับการอบรมจำนวน 28 คน (ชาย 18 คน / หญิง 10 คน)

การฝึกซ้อมดับเพลิงและฝึกซ้อมอพยพหนีไฟ

บริษัท เวล เกรด เอ็นจิเนียริง จำกัด (มหาชน)

วันที่ 10 มิถุนายน พ.ศ. 2565



การฝึกซ้อมดับเพลิงและฝึกซ้อมอพยพหนีไฟ

บริษัท เวล เกรต เอ็นจิเนียริง จำกัด (มหาชน)

วันที่ 10 มิถุนายน พ.ศ. 2565

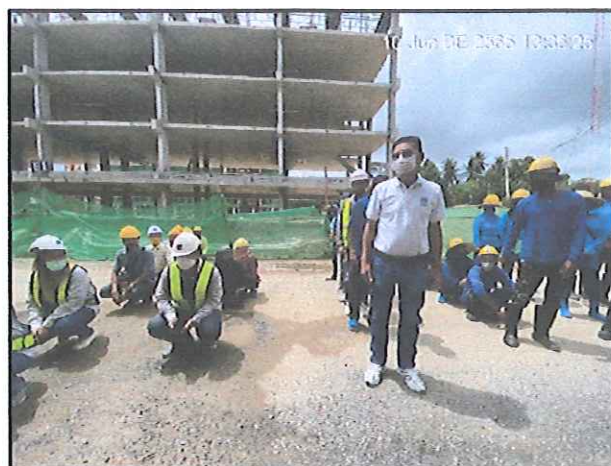

การฝึกซ้อมดับเพลิงและฝึกซ้อมอพยพหนีไฟ

บริษัท เวล เกรต เอ็นจิเนียริง จำกัด (มหาชน)

วันที่ 10 มิถุนายน พ.ศ. 2565

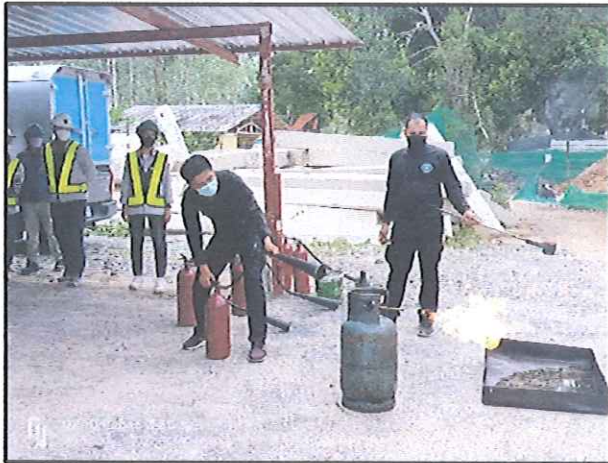

โครงการก่อสร้างบ้านพักพนักงานท่าอากาศยานภูเก็ต

เจ้าของโครงการ

บริษัท ท่าอากาศยานไทย จำกัด (มหาชน)



รายงานการฝึกอบรมหลักสูตรดับเพลิงขั้นต้น

ดำเนินการก่อสร้างโดย

บริษัท เวล เกรต เอ็นจิเนียริง จำกัด (มหาชน)

ควบคุมงานโดย

กลุ่มบริษัท CSC Consortium

ที่ กท ๑๘๐๕/๒๖๓๖



สำนักป้องกันและบรรเทาสาธารณภัย
๗๗/๑ ถนนพระรามที่ ๖ กทม. ๑๐๕๐๐

๑๕ มิถุนายน ๒๕๖๕

เรื่อง รายงานผลการฝึกอบรมการดับเพลิงขั้นต้น และรายงานผลการฝึกซ้อมดับเพลิงและฝึกซ้อมอพยพหนีไฟ
เรียน สวัสดิการและคุ้มครองแรงงานจังหวัดภูเก็ต

สิ่งที่ส่งมาด้วย ๑. รายงานผลการฝึกอบรมการดับเพลิงขั้นต้น จำนวน ๑ ฉบับ
๒. รายงานผลการฝึกซ้อมดับเพลิงและฝึกซ้อมอพยพหนีไฟ จำนวน ๑ ฉบับ

ด้วย บริษัท เวล เกรด เอ็นจิเนียริง จำกัด (มหาชน) ณ โครงการก่อสร้างบ้านพักพนักงาน
ท่าอากาศยานภูเก็ต ขอรับการสนับสนุนวิทยากรดำเนินการฝึกอบรมการดับเพลิงขั้นต้น และฝึกซ้อมดับเพลิงและ
ฝึกซ้อมอพยพหนีไฟ เพื่อดำเนินการฝึกอบรมให้เป็นไปตามกฎกระทรวงกำหนดมาตรฐานในการบริหาร จัดการ
และดำเนินการด้านความปลอดภัยอาชีวอนามัย และสภาพแวดล้อมในการทำงานเกี่ยวกับการป้องกันและระงับ
อัคคีภัย พ.ศ.๒๕๕๕

สำนักป้องกันและบรรเทาสาธารณภัย กรุงเทพมหานคร ในฐานะหน่วยงานฝึกอบรมฯ
ของกรุงเทพมหานครได้ดำเนินการอบรมการดับเพลิงขั้นต้น และฝึกซ้อมดับเพลิงและฝึกซ้อมอพยพหนีไฟให้กับ
พนักงานของบริษัทฯ เมื่อวันที่ ๑๐ มิถุนายน ๒๕๖๕ ณ บริษัท เวล เกรด เอ็นจิเนียริง จำกัด (มหาชน) ณ โครงการ
ก่อสร้างบ้านพักพนักงาน ท่าอากาศยานภูเก็ต เรียบร้อยแล้ว รายละเอียดตามสิ่งที่ส่งมาด้วย

จึงเรียนมาเพื่อโปรดทราบ

ขอแสดงความนับถือ

(นายธีรยุทธ ภูมิภักดิ์)

ผู้อำนวยการสำนักป้องกันและบรรเทาสาธารณภัย

กองปฏิบัติการดับเพลิงและกู้ภัย ๒

โทร. ๐ ๒๓๕๔ ๖๘๔๖

โทรสาร ๐ ๒๓๕๔ ๖๘๔๖



ใบอนุญาตต่ออายุเป็นหน่วยงานฝึกอบรมการดับเพลิงขั้นต้น

ใบอนุญาตเลขที่ ดพต. - ร ๒๐๒

กรมสวัสดิการและคุ้มครองแรงงาน

ถนนมิตรไมตรี เขตดินแดง

กรุงเทพมหานคร ๑๐๔๐๐

อนุญาตให้ กรุงเทพมหานคร ตั้งอยู่เลขที่ ๑๗๓ ถนนดินสอ แขวงเสาชิงช้า เขตพระนคร กรุงเทพมหานคร ได้รับการต่ออายุเป็นหน่วยงานฝึกอบรมการดับเพลิงขั้นต้น ตามกฎกระทรวงการเป็น หน่วยงานฝึกอบรมการดับเพลิงขั้นต้น และการเป็นหน่วยงานฝึกซ้อมดับเพลิงและฝึกซ้อมอพยพหนีไฟ พ.ศ. ๒๕๕๖ แห่งพระราชบัญญัติความปลอดภัย อาชีวอนามัย และสภาพแวดล้อมในการทำงาน พ.ศ. ๒๕๕๔ โดยมีวิทยากร ฝึกอบรมการดับเพลิงขั้นต้น จำนวน ๔๖๑ ราย ดังรายชื่อแนบท้ายใบอนุญาตนี้

ทั้งนี้ ตั้งแต่วันที่ ๑๑ พฤษภาคม พ.ศ. ๒๕๖๔ ถึงวันที่ ๑๐ พฤษภาคม พ.ศ. ๒๕๖๗

ให้ไว้ ณ วันที่ ๑๖ เมษายน พ.ศ. ๒๕๖๔

(นางสาวปริยานันท์ ลิขิตศานต์)

ผู้อำนวยการกองความปลอดภัยแรงงาน

ใบอนุญาตขึ้นต้น - ร เลขที่ ๐๒๐ - ๐๓ - ๖๔

(ลงนาม).....นายทะเบียน

(นายกฤตผล แก่นาคำ)

ผู้อำนวยการกลุ่มงานทะเบียนความปลอดภัยในการทำงาน

รายชื่อวิทยากรแนบท้ายใบอนุญาตต่ออายุเป็นหน่วยงานฝึกอบรมการดับเพลิงขั้นต้น

กรุงเทพมหานคร

ใบอนุญาตเลขที่ ดพต.-ร ๒๐๒

๖๑. นายพรพจน์	เรือนนิล	๕๑. นายจักรกฤษณ์	คงคำ
๖๒. นายธนกฤต	สินทา	๕๒. นายภาสกร	ขรรค์ชัย
๖๓. นายศุภชัย	เรืองเดช	๕๓. นายสมปอง	มูลมะณี
๖๔. นายโกสินทร์	หรรษาวงศ์	๕๔. นายพงศ์นรินทร์	ไสสี
๖๕. นายพิพัฒน์	ทรงภักดี	๕๕. นายประสาน	แก้วทอง
๖๖. นายวรุฒิ	สอนสงวน	๕๖. นายธีระศักดิ์	โสภณ
๖๗. นายธนพนธ์	ชัชวาลย์	๕๗. นายอดิศักดิ์	บัวจันทร์
๖๘. นายอาคม	สุทธิบุญ	๕๘. จำสับตำรวจ ทองปอนด์	ลัดหนองซี
๖๙. นายฤทธิ์เดช	กิจขันธ์	๕๙. นายปราน	อินทวงศ์
๗๐. นายวสันต์ชัย	สาคร	๑๐๐. นายสมหวัง	มูหะหมัด
๗๑. นายธวัชชัย	เกิดโอภาส	๑๐๑. นายจรัญ	บุญรัตน์
๗๒. นายพงศธร	จุลวัจนะ	๑๐๒. นายภณพัช	อินทร์พันธ์
๗๓. นายสุวรรณะ	กาลนิล	๑๐๓. นายสมชาย	แจ้งจิตร
๗๔. นายนคร	เขตตะ	๑๐๔. นายฉัตรชัย	คงกระโทก
๗๕. นายชัยพัฒน์	พุดิเสถียร	๑๐๕. นายปิยะพร	หงษ์เจริญ
๗๖. สิบเอก สมเกียรติ	วงศ์สอนธรรม	๑๐๖. จำสับตำรวจ พิเศษฐ์	สิทธิธรรมวิไล
๗๗. นายนริศ	สีหะรัตน์	๑๐๗. นายทรงสิทธิ์	รณานุรักษ์
๗๘. จำสับตำรวจ ไพโรจน์	ปานกลั่น	๑๐๘. นายกำพล	วันเจียม
๗๙. ดาบตำรวจ เจริญธรรม	วงษ์โสภา	๑๐๙. นายฉัตรชัย	อ่อนกลิ่น
๘๐. นายธนาวุฒิ	สมพงษ์	๑๑๐. นายสุทัศน์	บุญสร้างสม
๘๑. นายพงษ์พันธ์	วะลัยใจ	๑๑๑. นายอนุวัฒน์	เฟื่องขจร
๘๒. นายทรงธรรม	ฉิมวาริ	๑๑๒. นายอดิศักดิ์	เทศมาก
๘๓. จำสับตรี อภิชาติ	พรหมพงษ์	๑๑๓. นายอดิศักดิ์	เชียวคำ
๘๔. นายสมบัติ	สุไธมานดี	๑๑๔. นายอนุภาพ	จันทาร
๘๕. ว่าที่ร้อยตรี เรืองยศ	เจริญपालะ	๑๑๕. นายวรวรรณ	ใจกล้า
๘๖. จำสับตำรวจ ดิเรก	ภุมมรณันท์	๑๑๖. นายชุมพล	ภมรพล
๘๗. นายธนา	นิธิตาภ	๑๑๗. นายสิทธิภูมิ	พงษ์ศิลา
๘๘. นายวราพงษ์	คงด้วง	๑๑๘. นายนิติพันธ์	เหมือนเดช
๘๙. สิบตำรวจเอก โยม	เงินไม้	๑๑๙. นายปิยะพล	โยนสนิท
๙๐. นายประภาส	สุขนอก	๑๒๐. นายยุทธพงษ์	วิสิษฐยุทธศาสตร์

รายชื่อวิทยากร...

รายชื่อวิทยากรแนบท้ายใบอนุญาตต่ออายุเป็นหน่วยงานฝึกอบรมการดับเพลิงขั้นต้น

กรุงเทพมหานคร

ใบอนุญาตเลขที่ ดพต.-ร ๒๐๒

๔๑๑. นายณัฐชาติ	จงภิญโญเกียรติ	๔๔๒. นายสาโรจน์	สุลักษณ์
๔๑๒. นายวิรัตน์	บุญพยุง	๔๔๓. นายวาทิ	บุญณอม
๔๑๓. ว่าที่ร้อยตรี วีรศักดิ์	หล่มเหลา	๔๔๔. นายยุทธนา	บัวสุดา
๔๑๔. นายชินทร์	ผาสุข	๔๔๕. นายสุชาติ	ดีศาลา
๔๑๕. นายเอกพล	เหลียมรุ่งโรจน์	๔๔๖. นายชุมพร	บุญญ์
๔๑๖. นายสุเชษฐ์	บุญพยุง	๔๔๗. นายภัทร์วัฒน์	หงษ์ยนต์
๔๑๗. นายธิตติพงศ์	เหมวงศ์	๔๔๘. นายนิสิต	สังข์ทอง
๔๑๘. นายอัครเดช	บรรจงเพชร	๔๔๙. นายวิฑูรย์	ทองก้อน
๔๑๙. นายบุญเลิศ	สุขโหมด	๔๕๐. นายอดิศร	ปิ่นแก้ว
๔๒๐. นายพงศ์ศักดิ์	จำปา	๔๕๑. นายวัชรินทร์	วรรณศรี
๔๒๑. นายเกรียงศักดิ์	ริ้วทอง	๔๕๒. นายเรวัติ	พรรณรังษี
๔๒๒. นายอัมรินทร์	เหมือนโพธิ์	๔๕๓. นายไพโรจน์	หทัยวิกรม
๔๒๓. นายเชิดศักดิ์	แผนอำพันธ์	๔๕๔. นายจักรารุณ	วัฒสาร
๔๒๔. นายนิยม	สิงห์ศก	๔๕๕. นายปณัติ	อ่อนจันทร์
๔๒๕. นายสนธยา	ดิษฐ์บ้าน	๔๕๖. นายวีระชาติ	สุทธิประภา
๔๒๖. นายณัฐฤกษ์	งามละออ	๔๕๗. สิบตำรวจเอก วีรศักดิ์	หาญพนม
๔๒๗. นายภวัต	เทศกลิ่น	๔๕๘. นายเสกสรรค์	วงศ์ดีลาภ
๔๒๘. นายธนาท	แก้วอินทร์	๔๕๙. นายจาตุรงค์	กัญติศักดิ์
๔๒๙. นายจิระศักดิ์	อินเดช	๔๖๐. นายมานิตย์	คล้ายกุล
๔๓๐. นายอนุเทพ	อุดมพันธ์	๔๖๑. นายกฤษฎา	สุขการค้า
๔๓๑. นายณภัส	เนียมสิน		

ทั้งนี้ ตั้งแต่วันที่ ๑๑ พฤษภาคม พ.ศ. ๒๕๖๔ ถึงวันที่ ๑๐ พฤษภาคม พ.ศ. ๒๕๖๕

ให้ไว้ ณ วันที่ ๑๒ เมษายน พ.ศ. ๒๕๖๔

(นางสาวปริยานันท์ ลิขิตตานนท์)

ผู้อำนวยการกองความปลอดภัยแรงงาน

ที่ กท ๑๘๐๕/๒๑๓๓



สำนักป้องกันและบรรเทาสาธารณภัย
๓๗/๑ ถนนพระรามที่ ๖ กทม. ๑๐๕๐๐

หนังสือฉบับนี้ให้ไว้เพื่อรับรองว่า บริษัท เวล เกรด เอ็นจิเนียริง จำกัด (มหาชน) โครงการก่อสร้างบ้านพักพนักงาน ท่าอากาศยานภูเก็ต ที่อยู่ หมู่ ๕ และหมู่ ๙ บ้านป่าคลองสีพ ตำบลเทพกระษัตรี อำเภอถลาง จังหวัดภูเก็ต ๘๓๑๑๐ ได้ดำเนินการฝึกอบรมการดับเพลิงขั้นต้น เมื่อวันที่ ๑๐ มิถุนายน ๒๕๖๕ มีผู้เข้ารับการฝึกอบรม จำนวน ๔๖ คน (ตามบัญชีรายชื่อที่แนบ)

ให้ไว้ ณ วันที่ ๑๕ มิถุนายน พ.ศ. ๒๕๖๕

(นายธีรยุทธ ภูมิภักดิ์)

ผู้อำนวยการสำนักป้องกันและบรรเทาสาธารณภัย

รายงานผลการฝึกอบรมการดับเพลิงขั้นต้น

ชื่อหน่วยงานที่ได้รับการขึ้นใบอนุญาต กรุงเทพมหานคร

หมายเลขใบอนุญาต เลขที่ ดพต. - ร ๒๐๒ หมดอายุ ๑๐ พฤษภาคม ๒๕๖๗

อ้างอิงหนังสือแจ้งการฝึกอบรมเลขที่ ESPSIA๐๐๑-๐๐๐๐๐๐๐๐๕๑๓๔๓๒ ลงวันที่ ๓๐ พฤษภาคม ๒๕๖๕

ส่วนที่ ๑ การรายงานการฝึกอบรม

๑. ข้อมูลสถานประกอบกิจการที่เข้าร่วมการฝึกอบรม

ชื่อสถานประกอบกิจการ บริษัท เวล เกรด เอ็นจิเนียริง จำกัด (มหาชน) ณ โครงการก่อสร้างบ้านพัก

พนักงาน ท่าอากาศยานภูเก็ต

ประเภทกิจการ ก่อสร้างอาคารที่พักอาศัย

ที่อยู่ หมู่ ๕ และหมู่ ๙ บ้านป่าคลองสีพ ตำบลเทพกระษัตรี อำเภอถลาง จังหวัดภูเก็ต ๘๓๑๑๐

โทรศัพท์ - โทรสาร -

๒. วัน เดือน ปี ที่ฝึกอบรม ๑๐ มิถุนายน ๒๕๖๕

จำนวนผู้เข้าการฝึกอบรม ๔๖ คน ผู้ชาย ๒๘ คน ผู้หญิง ๑๘ คน

๓. ชื่อวิทยากรผู้ทำการฝึกอบรมภาคทฤษฎี

๔.๑ นายปิยะพล โยนสินธิ (หัวหน้าวิทยากร) ๔.๒ นายเอนก เหมือนพิมพ์ (วิทยากร)

๔.๓ (วิทยากร) ๔.๔ (วิทยากร)

๔. ชื่อวิทยากรผู้ทำการฝึกอบรมภาคปฏิบัติ

๕.๑ นายปิยะพล โยนสินธิ (ครูฝึกดับเพลิง) ๕.๒ นายเอนก เหมือนพิมพ์ (ครูฝึกดับเพลิง)

๕.๓ (ครูฝึกดับเพลิง) ๕.๔ (ครูฝึกดับเพลิง)

๕. ชื่อผู้ดูแลการอบรม นายปิยะพล โยนสินธิ

๗. สถานที่ฝึกภาคปฏิบัติ บริษัท เวล เกรด เอ็นจิเนียริง จำกัด (มหาชน) ณ โครงการก่อสร้างบ้านพักพนักงาน
ท่าอากาศยานภูเก็ต

ลงชื่อ
(นายปิยะพล โยนสินธิ)
ผู้จัดทำรายงาน

ลงชื่อ
(นายณรรวิชญ์ วงศ์ตั้ง)
ผู้อำนวยการกองปฏิบัติการดับเพลิงและกู้ภัย ๒
สำนักป้องกันและบรรเทาสาธารณภัย

วัน/เดือน/ปีที่รายงาน

ส่วนที่ ๒ การรับรอง

ข้าพเจ้าขอรับรองว่าได้มีการฝึกอบรมตามรายละเอียดข้างต้นจริง

ลงชื่อ ลงชื่อ
(นายปิยะพล โยนสินธิ) วิทยากร (นายเอนก เหมือนพิมพ์) วิทยากร

ลงชื่อ ลงชื่อ
() วิทยากร () วิทยากร

ลงชื่อ นายจ้าง/เจ้าของสถานประกอบกิจการที่ได้รับการฝึกอบรมขั้นต้น
(นายวัชรินทร์ จินดาวงศ์) หรือผู้มีอำนาจกระทำการ

ชื่อสถานประกอบการ.....บริษัท เวล เกรต เอ็นจิเนียริง จำกัด (มหาชน)
กำหนดการ อบรมดับเพลิงขั้นต้นและฝึกซ้อมอพยพหนีไฟ ประจำปี.....2565....
ในวัน.....ศุกร์.....ที่ 10.....เดือน.....มิถุนายน.....พ.ศ. 2565.....เวลา.....น.

เวลา	กิจกรรม	วิทยากร
08.00 น. – 09.00 น.	ลงทะเบียน,พิธีการเปิดอบรมปฐมฤกษ์,Pre-test	
09.00 น. – 12.00 น.	<p>ภาคการบรรยาย : ในหัวข้อวิชาดังนี้</p> <ol style="list-style-type: none"> 1.ทฤษฎีการเกิดเพลิงไหม้ 2.การแบ่งประเภทของเพลิง 3. จิตวิทยาเมื่อเกิดอัคคีภัย 4. การป้องกันแหล่งกำเนิดของการติดไฟ 5. วิธีดับเพลิงประเภทต่าง ๆ 6. เครื่องมือดับเพลิงชนิดต่าง ๆ 7. วิธีการใช้อุปกรณ์คุ้มครองความปลอดภัยส่วนบุคคลที่ใช้ในการดับเพลิง 8. แผนการป้องกันและระงับอัคคีภัย 9. การจัดระบบป้องกันและระงับอัคคีภัย การประยุกต์ใช้ระบบและอุปกรณ์ที่มีอยู่ในสถานประกอบการ 	
12.00 น. – 13.00 น.	พัก – รับประทานอาหารกลางวัน	
13.00 น. – 16.00 น.	<p>ภาคปฏิบัติพร้อมการสาธิต : การฝึกดับเพลิงด้วยเครื่องดับเพลิงมือถือและสายดับเพลิงตลอดจนการดับเพลิงประเภทต่าง ๆ ที่สอดคล้องกับสถานประกอบการ</p> <p>ประกอบด้วย</p> <ol style="list-style-type: none"> 1.ฝึกดับเพลิงประเภท A 2.ฝึกดับเพลิงประเภท B 3.ฝึกดับเพลิงประเภท C 4.ฝึกดับเพลิงประเภท D 5.การฝึกดับเพลิงโดยใช้สายดับเพลิง 	
16.00 น. – 16.15 น.	(Post – Test)	
16.15 น. – 17.00 น.	<p>ภาคการบรรยายพร้อมการปฏิบัติ : จัดให้มีการประชุมชี้แจง ชักซ้อมผู้เกี่ยวข้องให้เข้าใจเรื่อง ดังต่อไปนี้</p> <ol style="list-style-type: none"> 1.แผนการดับเพลิงและวิธีการดับเพลิงของสถานประกอบการ 2.แผนการอพยพหนีไฟและวิธีการอพยพหนีไฟของสถานประกอบการ 3.การค้นหาและช่วยเหลือผู้ประสบภัย 4.จัดให้มีการจำลองเหตุการณ์ และฝึกซ้อมเสมือนจริงในสถานที่ปฏิบัติงานของผู้เข้ารับการฝึก 	

หมายเหตุ : กำหนดการฝึกอบรมสามารถเปลี่ยนแปลงตามความเหมาะสม

พัก – รับประทานอาหารว่าง เวลา 10.30 น. – 10.45 น. และเวลา 14.45 น. – 15.00 น.



ใบลงทะเบียนผู้รับการฝึกอบรม

หลักสูตร อบรมดับเพลิงขั้นต้น

วันที่ 10 มิถุนายน 2565

เวลา 08.00 - 17.00 น.

ลำดับที่	รหัสพนักงาน	ชื่อ - นามสกุล	ตำแหน่ง	สังกัด	เพศ		ลงชื่อ	หมายเหตุ
					ชาย	หญิง		
1	R0430037	นิกร มณีเพชร	ช่างสำรวจ (อาวโส)	J069	✓		น.ก. นก	
2	S0420048	อาทิตย์ บุญแสง	โพรแมน Civil	J069	✓		น.ก. นก	
3	R0430226	ขวัญเรือน มณีเพชร	ธุรการสนาม (อาวโส)	J069		✓	น.ก. นก	
4	T0410540	ก่อเหล็ก หมดอะคัม	โพรแมน Civil	J069	✓		น.ก. นก	
5	L0630581	วัชรินทร์ จินดาวงศ์	ผ.ช.ผ.ก. โครงการ	J069	✓		น.ก. นก	
6	O0530582	หรรทิพย์ ทองเลื่อนมาก	วิศวกรสนาม OE (อาวโส)	J069		✓	น.ก. นก	
7	O0530584	วุดินันท์ ศรีสุข	วิศวกรสนาม Civil (อาวโส)	J069	✓		น.ก. นก	
8	R0430585	ปิ่นเกล้า ทองสง	โพรแมน Civil (อาวโส)	J069	✓		น.ก. นก	
9	O0530587	อาชินต์ ผลอินทร์	วิศวกรสนาม Civil (อาวโส)	J069	✓		น.ก. นก	
10	T0410662	ทิลาสักกณ์ แผละเจริญ	ธุรการสนาม	J069		✓	น.ก. นก	
11	Q0510711	จิรภา ศรีรักษา	จป.วิชาชีพ	J069		✓	น.ก. นก	
12	O0530737	วินัส กองจิต	วิศวกรสนาม M&E (อาวโส)	J069	✓		น.ก. นก	
13	T0410742	ชนิสรา งานสถิต	ธุรการสนาม	J069		✓	น.ก. นก	
14	Q0510765	สุภาทิพย์ สง่าทอง	จป.วิชาชีพ	J069		✓	น.ก. นก	
15	620060	ชาดิชย สิบทรัพย์	กน.ขับรด (ทาวเวอร์คอน)	J069	✓		น.ก. นก	
16	620158	ปรีชา ทันทาน	ทง.ขับรด (โมบายคอน)	J069	✓		น.ก. นก	
17	680387	Ko Too	ผ.ช.ช่างสำรวจ	J069	✓		น.ก. นก	
18	680388	La Myo Thu	ผ.ช.ช่างสำรวจ	J069	✓		น.ก. นก	
19	620496	เมธา โห้ทอง	กน.ขับรด (ทาวเวอร์คอน)	J069	✓		น.ก. นก	
20	620497	เพ็ญเพ็ญ หอมส้า	ให้สัญญาณคอน	J069		✓	น.ก. นก	
21	620499	ปณิศา ลักณะมัย	แม่บ้าน	J069		✓	น.ก. นก	
22	620516	อำนาจ เจริญไทย	ผ.ช.ช่างสำรวจ	J069	✓		น.ก. นก	
23	620559	ไกรสร หละสิทธิ์	กน.ขับรด (ทาวเวอร์คอน)	J069	✓		น.ก. นก	
24	620560	วิลาสินี เนตรนง	ให้สัญญาณคอน	J069		✓	น.ก. นก	
25	620558	ชัยยุทธ สุธประพันธ์	กรรมกรทั่วไป	J069		✓	น.ก. นก	
26	620583	อ้น มากประสิทธิ์	ทอ.บ้านแคมป์ Camp Boss	J069	✓		น.ก. นก	
27	620585	สุทธิพันธ์ บุญแสง	กรรมกรทั่วไป	J069	✓		น.ก. นก	
28	620589	ธนศ รอดเรืองฤทธิ์	กรรมกรทั่วไป	J069	✓		น.ก. นก	

ผู้เข้ารับการอบรมจำนวน 28 คน (ชาย 18 คน / หญิง 10 คน)



ใบลงทะเบียนผู้เข้ารับการฝึกอบรม

หลักสูตร ฉบับภาษาอังกฤษ และ ภาษาอังกฤษ

วันที่ 10/6/65

เวลา 8.00 - 17.00 น.

ลำดับที่	รหัสนักเรียน	ชื่อ - นามสกุล	ตำแหน่ง	สังกัด	เพศ		ลงชื่อ	หมายเหตุ
					ชาย	หญิง		
1		KAY THI HTWE	กรรมกร	PHK		✓	Htwe	
2		SAN AYE	กรรมกร	DRN		✓	San	
3		AUNG TUN	กรรมกร	DRN	✓		Lin	
4		AUNG NAIN TUN	กรรมกร	PRN	✓		Aung	
5		KAY THI	กรรมกร	UM		✓	Thi	
6		Khin Myint.	กรรมกร	UM		✓	Myint	
7		May Myint	กรรมกร	UM		✓	May	
8		ศิริโรจน์ พรหมอภัย	นศ.ฝึกงาน	UM	✓		ศิริโรจน์	
9		สุกัญญา ชัยชัย	นศ.ฝึกงาน	UM	✓		สุกัญญา	
10		เมทินกร ทวีทอง	นศ.ฝึกงาน	UM	✓		เมทินกร	
11		สุกัญญา ชัยชัย	WGE	WGE	✓		สุกัญญา	
12		พูน วัฒนศิริ	WGE	WGE	✓		พูน	
13		ชลธิชา ไชยทอง	WGE	WGE	✓		ชลธิชา	
14		สุกัญญา ชัยชัย	นศ.ฝึกงาน	UM		✓	สุกัญญา	
15		อรรถพร ศักดิ์	นศ.ฝึกงาน	UM	✓		อรรถพร	
16		จักรพันธ์ พรหมอภัย	ฝึกหัด	PHK15	✓		จักรพันธ์	
17		จิตรลดา วัฒนศิริ	CSC	CSC	✓		จิตรลดา	
18		สุกัญญา ชัยชัย	CSC	CSC	✓		สุกัญญา	
19		มัสกา ชัยชัย	CSC	CSC		✓	มัสกา	
20		จิตรลดา วัฒนศิริ	CSC	CSC		✓	จิตรลดา	
21		สุกัญญา ชัยชัย	CSC	CSC	✓		สุกัญญา	
22		สุกัญญา ชัยชัย	CSC	CSC	✓		สุกัญญา	
23		อรรถพร ศักดิ์	CSC	CSC	✓		อรรถพร	
24		Nyan Lin	กรรมกร	DRN	✓		Nyan	
25		Kalyar	กรรมกร	PHK		✓	Kalyar	
26		Thi Thi Khing	กรรมกร	PHK		✓	Thi Thi	

ผู้เข้ารับการอบรมจำนวน 26 คน (ชาย 16 คน / หญิง 10 คน)

การอบรมดับเพลิงขั้นต้น

บริษัท เวล เกรด เอ็นจิเนียริง จำกัด (มหาชน)

วันที่ 10 มิถุนายน พ.ศ. 2565



การอบรมดับเพลิงขั้นต้น

บริษัท เวล เกรด เอ็นจิเนียริง จำกัด (มหาชน)

วันที่ 10 มิถุนายน พ.ศ. 2565

